Por que as pessoas e as organizações devem se importar com os Objetivos de Desenvolvimento Sustentável?

Os Objetivos de Desenvolvimento Sustentável – **ODS**, são um apelo global à ação para acabar com a pobreza, proteger o meio ambiente e o clima e garantir que as pessoas, em todos os lugares, possam desfrutar de paz e de prosperidade. Estes são os objetivos para os quais as Nações Unidas estão contribuindo a fim de que possamos atingir a Agenda 2030 no Brasil.

<table>
<tr>
<td> 
</td>
<td>Trabalhar para alcançar os Objetivos Globais tornará o mundo melhor para as gerações futuras – o mundo que elas viverão. Devemos aproveitar essa oportunidade para mudar nosso mundo para melhor. Entendemos o que podemos e devemos fazer para erradicar a extrema pobreza, a fome e o sofrimento desnecessário, e podemos construir uma comunidade mundial que provê a todos os seus cidadãos o direito igual para viverem suas vidas em plenitude – tudo isso sem prejudicar o planeta.</td>
</tr>
</table>

A Rede Feminina de Combate ao Câncer, de Santa Bárbara d´Oeste, possui como objetivo geral colaborar com os ODS focando suas atividades na **Redução das Desigualdade (10)** e que promovem a **Saúde e o Bem Estar (3)** de pessoas, em especial oferecendo apoio a pessoa envolvidas com neoplasias, por meio de iniciativas alinhadas ***a promoção da assistência social.***

1. IDENTIFICAÇÃO DA PARCERIA E DA ORGANIZAÇÃO

Organização da Sociedade Civil (OSC): Rede Feminina de Combate ao Câncer de Santa Bárbara d'Oeste

CNPJ: 04.257.862/0001-55 | **Endereço:** Rua Santa Cruz, nº 420 – Vila Pires – Santa Bárbara d'Oeste/SP

Órgão Concessor: Prefeitura Municipal de Santa Bárbara d'Oeste – Secretaria de Promoção Social

Instrumento: Termo de Fomento nº 230/2025

Emenda Impositiva: Autor: Vereador Edison Carlos Bortolucci Júnior.

Valor do Termo: R$ 7.236,84 (Parcela Única).

Objeto: Execução de Projeto que atue no Atendimento, Assessoramento, Defesa e Garantia de Direitos, em apoio às pessoas portadoras de neoplasia e suas famílias, conforme especifica a resolução nº 27/2011 do CNAS – Conselho Nacional de Assistência Social.

Tipificação SUAS / Base Normativa: Proteção Social Especial / Habilitação e Reabilitação (Resoluções CNAS nº 109/2009, 27/2011 e 34/2011).

Período de Referência: **14/10/2025 a 13/10/2026 - Final**

Responsável Legal: Adilson Rinaldo Boaretto (Presidente)

Responsável Técnico / Coordenação: Letícia Prezzotto Pozzobon (Assistente Social – CRESS 38290) e Carla Eliana Bueno (Superintendente – Administradora de Empresas – Ordenadora das Despesas).

2. APRESENTAÇÃO

O presente Relatório de Execução do Objeto demonstra os resultados alcançados e viabilizados pelo **Termo de Fomento nº 230/2025** e as ações realizadas pela Rede Feminina de Combate ao Câncer no âmbito do Projeto **Cuidado Plural**, considerando sua articulação com a atuação socioassistencial desenvolvida pela instituição.

A iniciativa foi estruturada como espaço de **acolhimento, escuta, participação e produção de informações**, buscando compreender experiências, barreiras, necessidades e propostas relacionadas à prevenção do câncer, acesso à saúde e acolhimento da população LGBTQIAPN+.

A proposta dialoga com a atuação da Rede na **Proteção Social Especial de Média Complexidade**, na defesa e garantia de direitos, no fortalecimento da autonomia e dos vínculos e na articulação com as demais políticas públicas.

A documentação institucional da Rede caracteriza sua atuação como especializada e interdisciplinar, voltada às vulnerabilidades decorrentes do câncer e à proteção social de usuários e famílias.

Cumpre destacar que a instituição não se limitou à entrega estrita ou meramente formal do evento pontual pactuado no Plano de Trabalho. Compreendendo as especificidades e vulnerabilidades da população LGBTQIAPN+, a equipe técnica adotou uma metodologia de **tecnologia social contínua**.

Dessa forma, a execução **superou qualitativamente o planejado**: além do encontro presencial de acolhimento e escuta qualificada, estruturou-se uma plataforma permanente de engajamento e transparência (portal web e canal comunitário), uma pesquisa territorial ativa de demandas e uma cartilha especializada de orientação.

Assim, a emenda parlamentar ultrapassou a condição de ação isolada, consolidando uma ferramenta duradoura de defesa de direitos, fortalecimento de vínculos e articulação intersetorial no município.

3. ENQUADRAMENTO SOCIOASSISTENCIAL

3.1. Proteção Social

O Projeto Cuidado Plural foi desenvolvido como iniciativa complementar às ações de proteção social realizadas pela instituição, buscando identificar barreiras que podem dificultar o acesso das pessoas LGBTQIAPN+ às informações, aos serviços e às redes de proteção.

A iniciativa não substitui os serviços públicos do SUAS e não é apresentada como serviço tipificado autônomo. Sua contribuição está na **escuta, orientação, participação, identificação de demandas e articulação**, de acordo com as competências institucionais da Rede Feminina de Combate ao Câncer.

3.2. Defesa e garantia de direitos

A atividade contribui para a identificação de situações que possam constituir barreiras de acesso a direitos e para o fortalecimento da capacidade dos usuários de conhecer, acessar e utilizar a rede de serviços.

Isso conversa diretamente com a documentação institucional da Rede Feminina, que apresenta entre seus eixos a **defesa e garantia de direitos**, orientação, encaminhamentos e articulação com diferentes políticas públicas.

3.3. Fortalecimento de vínculos e participação social

O primeiro encontro proporcionou espaço coletivo de convivência, escuta e troca de experiências, favorecendo a participação dos usuários na construção de propostas relacionadas ao cuidado e ao acesso às políticas públicas.

3.4. Intersetorialidade

As questões levantadas no encontro envolvem especialmente a interface entre **Assistência Social e Saúde**, além de possíveis articulações com educação, cultura, direitos humanos e demais serviços da rede.

A própria caracterização institucional da Rede Feminina prevê atuação articulada com outras políticas públicas e serviços, conforme as necessidades identificadas.

4. OBJETIVO DA ATIVIDADE

Promover espaço de acolhimento, escuta e participação da população LGBTQIAPN+, visando identificar experiências, necessidades, barreiras e propostas relacionadas à prevenção do câncer, ao acesso à saúde e à proteção social, contribuindo para o fortalecimento da participação dos usuários e para a qualificação das ações institucionais e da articulação com a rede de proteção.

5. PÚBLICO PARTICIPANTE

O primeiro encontro contou com **18 participantes**, sendo a maioria pertencente à população LGBTQIA+, conforme registro de presença.

6. METODOLOGIA

A metodologia adotada foi baseada na participação, escuta qualificada, diálogo coletivo e produção de informações, buscando garantir espaço seguro e respeitoso para manifestação dos participantes.

O encontro foi estruturado de modo a possibilitar a apresentação da iniciativa, a participação dos convidados, a exposição da proposta de pesquisa e o registro das manifestações, experiências e sugestões apresentadas pelo grupo.

A metodologia adotada considera os participantes como sujeitos de direitos e busca evitar a construção de propostas exclusivamente institucionais, valorizando a participação social na identificação de necessidades e na definição dos próximos encaminhamentos.

7. ATIVIDADES REALIZADAS

Atividade	Execução	Contribuição socioassistencial
Mobilização e convite	Realizados para o primeiro encontro	Ampliação do acesso e participação
Acolhimento dos participantes	Realizado em 23/09/2026	Acolhida e convivência
Apresentação do Cuidado Plural	Realizada	Informação e participação
Apresentação da pesquisa	Realizada	Escuta e produção de informações
Encontro coletivo	Realizado	Convivência, participação e fortalecimento de vínculos
Escuta das experiências	Realizada	Identificação de necessidades e barreiras
Participação do educador Anderson Sousa dos Santos	Realizada on-line	Informação, cultura, memória e participação
Apresentação do site	Realizada	Ampliação do acesso à informação e participação
Encaminhamento para continuidade	Definido	Participação social e construção conjunta

7.1. Matriz de Coerência: Pactuado no Plano de Trabalho vs. Realizado

Elemento / Cláusula	Previsto no Plano de Trabalho (TF nº 230/2025)	Efetivamente Executado no Projeto Cuidado Plural
Objeto	Execução de projeto no atendimento, assessoramento, defesa e garantia de direitos em apoio a pessoas com neoplasia e suas famílias.	Realização de ações de acolhimento, escuta, conscientização preventiva oncológica e garantia de direitos para o público LGBTQIA+.
Meta e Indicador	Realizar 1 encontro com até 120 pessoas LGBTQIA+; indicador: nº de participantes.	Realização do 1º Encontro presencial em 23/09/2026 com **18 participantes**, além da abertura do ambiente virtual participativo.
Público-Alvo	População LGBTQIA+, portadora ou não de neoplasia.	População LGBTQIA+, usuários, lideranças, profissionais e rede de apoio.
Metodologia de Escuta e Informação	Encontro informativo, pesquisa de necessidades/vulnerabilidades e devolutiva.	Realização de acolhimento presencial, roda de escuta coletiva mediada, matriz de escuta e disponibilização de formulário/plataforma digital.
Comunicação, Artefatos e Ferramentas	Folder, cartilha, banners, convites, contratação de comunicação/marketing e materiais informativos.	Criação de identidade visual institucional, folder/guia impresso ("Prevenção do câncer e acolhimento da população LGBTQIAPN+"), projeções, site específico (cuidadoplural.org.br) e grupo de WhatsApp.
Meios de Verificação	Lista de presença, fotos, relatórios técnicos e avaliação dos participantes.	Lista de presença assinada, registro fotográfico em ambiente institucional, relatório técnico socioassistencial, matriz de escuta e avaliações aplicadas.
Recursos Financeiros e Custo	R$ 7.236,84 (custeio de serviço especializado em marketing, alimentação/coffee break e material gráfico).	Recursos aplicados estritamente na contratação de comunicação, confecção de artefatos/cartilha e estrutura de recepção.

8. DESENVOLVIMENTO DA ATIVIDADE

8.1. Acolhida e convivência

Foi realizado momento inicial de recepção e acolhimento, proporcionando aproximação entre os participantes e a equipe da instituição.

8.2. Apresentação do projeto

Foi apresentado o **Cuidado Plural**, sua proposta de escuta e sua relação com a prevenção do câncer, acesso à saúde e cuidado.

8.3. Escuta coletiva

Durante o encontro, os participantes puderam apresentar experiências, percepções, necessidades e sugestões.

Entre os temas registrados estiveram:

- ✓ constrangimentos em atendimentos de saúde;
- ✓ necessidade de escuta especializada;
- ✓ capacitação dos profissionais;
- ✓ linguagem inclusiva;
- ✓ abordagem clínica;
- ✓ segurança durante as consultas;
- ✓ acesso a informações sobre prevenção;
- ✓ identificação de serviços inclusivos;
- ✓ memória e cultura LGBTQIAPN+;
- ✓ possibilidades de atuação institucional.

Esses registros foram sistematizados como **achados iniciais da escuta**, não como diagnóstico da população LGBTQIAPN+.

9. ARTICULAÇÃO COM A REDE DE PROTEÇÃO

As manifestações apresentadas durante o encontro evidenciaram demandas que ultrapassam a atuação isolada de uma organização, indicando a importância da articulação entre diferentes políticas públicas e serviços.

A partir da escuta realizada, foram identificados temas que poderão subsidiar futuras articulações com a rede de saúde, assistência social, educação, cultura e demais atores do Sistema de Garantia de Direitos, respeitando as competências de cada política pública.

10. RESULTADOS SOCIOASSISTENCIAIS INICIAIS

Resultados quantitativos

- ✓ 01 encontro realizado;
- ✓ 18 participantes;
- ✓ participação majoritária de pessoas LGBTQIA+;
- ✓ 01 site disponibilizado;
- ✓ 01 instrumento de pesquisa disponibilizado;
- ✓ 01 Grupo de WhatApp criado
- ✓ 18 avaliações recebidas

Quanto ao número de respostas da pesquisa, serão demonstradas para o Grupo participante, ao final de, pelo menos 2 meses de divulgação e apuração.

Resultados qualitativos

A atividade possibilitou:
a) ampliar espaço de participação e escuta;
b) identificar barreiras percebidas pelos participantes no acesso aos serviços;
c) levantar necessidades relacionadas ao acolhimento e à qualificação profissional;
d) estimular a participação dos usuários na construção da iniciativa;
e) fortalecer a aproximação entre a instituição e a população LGBTQIAPN+;
f) identificar temas para aprofundamento e possível articulação intersetorial;
g) estabelecer uma metodologia de continuidade baseada em escuta, pesquisa, análise, devolutiva, construção futura conjunta**.**

11. IMPACTO SOCIAL ESPERADO

Espera-se que a continuidade do Cuidado Plural contribua para ampliar a participação social, identificar barreiras de acesso, fortalecer o conhecimento sobre direitos e serviços, qualificar a articulação institucional e subsidiar futuras ações de proteção social e promoção do acesso a políticas públicas.

12. AVALIAÇÃO DOS PARTICIPANTES

Após o primeiro encontro, foi disponibilizado instrumento de avaliação aos participantes, buscando identificar sua percepção quanto ao acolhimento, respeito, segurança para participação, qualidade da escuta, relevância dos temas e sugestões para os próximos encontros.

Resultado (amostragem), vide Anexo VIII.

13. ENCAMINHAMENTOS

Como encaminhamento da primeira etapa, a Rede Feminina de Combate ao Câncer dará continuidade à pesquisa, sistematizará as informações coletadas e retornará ao grupo participante para apresentação dos achados iniciais e discussão dos próximos passos.

Isso é muito importante porque demonstra **continuidade e planejamento**, e não apenas realização de um evento.

14. REGISTRO DA PARTICIPAÇÃO SOCIAL

As contribuições apresentadas pelos participantes foram registradas e organizadas em matriz de escuta, contemplando temas relacionados a acesso e acolhimento, qualificação profissional, segurança no atendimento, prevenção e informação, serviços inclusivos, memória e cultura, possíveis ações institucionais e transparência.

A matriz diferencia **relatos, necessidades, questões a investigar e possíveis encaminhamentos**, evitando que sugestões apresentadas pelos participantes sejam registradas como decisões já tomadas pela instituição.

15. CONSIDERAÇÕES FINAIS

O primeiro encontro do **Cuidado Plural** constituiu uma importante etapa de aproximação, acolhimento, escuta e participação social.

A atividade permitiu à Rede Feminina de Combate ao Câncer conhecer, a partir da perspectiva dos próprios participantes, questões relacionadas ao acesso à saúde, acolhimento, respeito, informação, qualificação profissional e participação social.

Os resultados desta etapa devem ser compreendidos como **achados iniciais de uma escuta qualitativa**, que serão complementados pela pesquisa e pelos próximos encontros.

A continuidade da iniciativa permitirá aprofundar as informações, validar os achados junto aos participantes e avaliar, de forma responsável, quais demandas poderão ser atendidas pela instituição, quais dependem de articulação com a rede pública e quais deverão ser encaminhadas aos órgãos e serviços competentes.

O respectivo Termo de Fomento se encerra em 13/10/2026, todavia, a Rede Feminina de Combate ao Câncer continuará buscando o apoio de toda a sociedade para a continuidade do projeto Cuidado Plural, para divulgar a ampliação da pesquisa e a consolidação do diagnóstico das necessidades apontadas. O próximo encontro já está sendo agendado, após o encerramento do referido TF, para dar mais tempo para divulgação e mais pessoas responderem a pesquisa. No anexo IX, demonstramos a Plataforma Administrativa do Cuidado Plural, que será apresentada no próximo encontro e que complementa a entrega oficial desde projeto.

Dessa forma, o Cuidado Plural reafirma a perspectiva institucional de atuação baseada na **proteção social, defesa e garantia de direitos, participação, fortalecimento de vínculos, autonomia e articulação intersetorial**, contribuindo para que as pessoas sejam reconhecidas como sujeitos de direitos e participantes da construção das ações que lhes dizem respeito.

16. DEMONSTRATIVO DE EVIDÊNCIAS ANEXAS

Anexo I: Convite

Anexo II: Apresentação do Encontro

Anexo III: Apresentação do Site e da Pesquisa

Anexo IV: Matriz de Escuta

Anexo V: Lista de Presença

Anexo VI: Fotos

Anexo VII: Publicação em Mídias Públicas locais

Anexo VIII: Avaliação (amostragem).

Anexo IX: Plataforma Administrativa do Cuidado Plural

Anexo X: Canais de Acesso

Santa Bárbara d´Oeste, 09 de Outubro de 2026.

Adilson Rinaldo Boaretto
Presidente
Gestão 2024-2027

Carla Eliana Bueno
Superientendete de Adm. Geral
Coordenadora do Plano de Ação deste TF

Virginia Vezzani da Silva
Assistente de Parcerias e Convênios

Anexo I: Convite

Enviado Via WhatApp:



Você está convidado(a) para fazer parte de uma construção importante. 💜

A Rede de Combate ao Câncer está iniciando o Cuidado Plural, uma iniciativa para ouvir a população LGBTQIAPN+ e compreender suas experiências, necessidades e barreiras relacionadas à prevenção do câncer e ao acesso ao cuidado em saúde. Queremos construir esse caminho JUNTOS.

📅 23/09/2026 | 🕖 19h30 - **PRIMEIRO ENCONTRO**
📍 Rede de Combate ao Câncer – Espaço Vitor Guimarães Barbosa
Rua General Câmara, 1116 – Fundos – Centro

A sua presença e a sua experiência podem contribuir para que possamos construir ações de prevenção, acolhimento e cuidado em saúde mais respeitosas e adequadas às diferentes realidades.

Inscreva-se aqui:
https://forms.gle/zeARneMSZAoaShV6A

As vagas são limitadas.

Se conhecer alguém que possa fazer parte dessa construção, compartilhe este convite. Será muito importante ouvir você 💜

Anexo II: Apresentação do Encontro

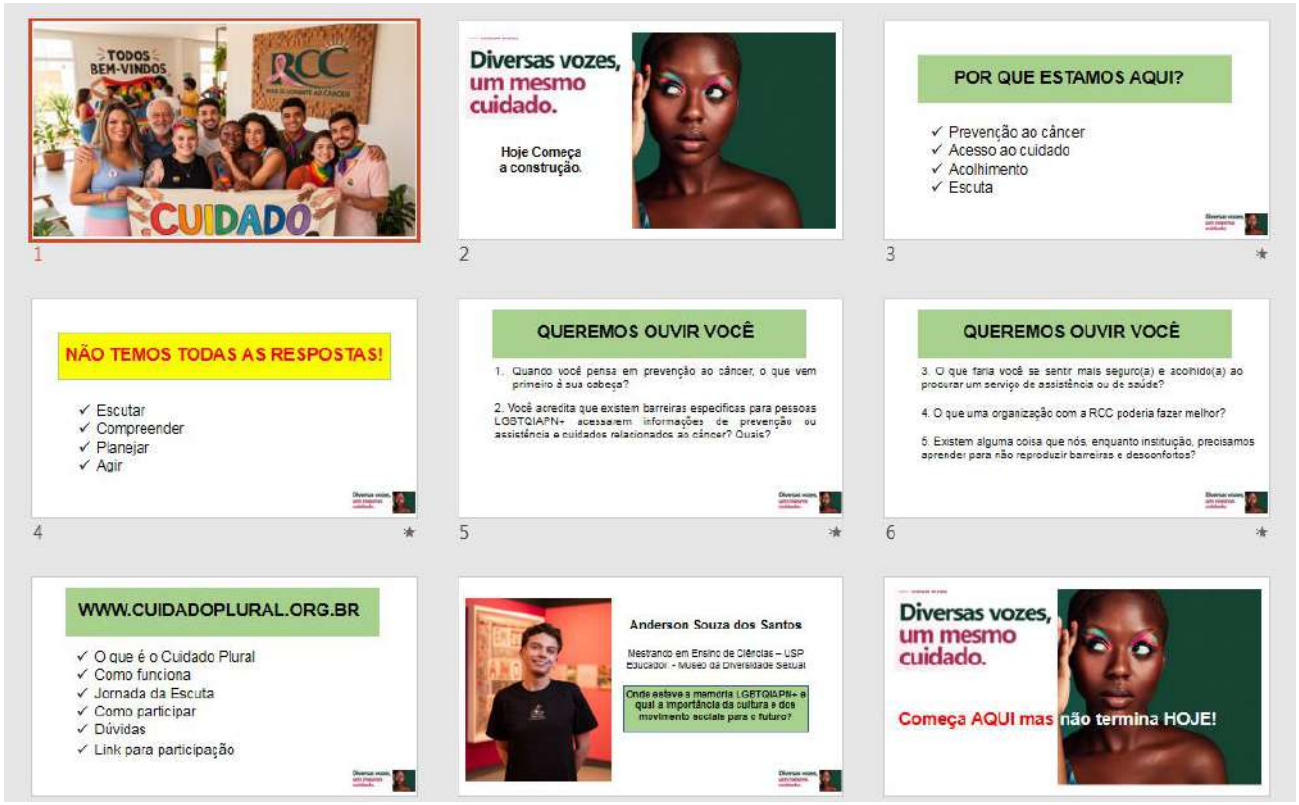

Anexo III: Apresentação do Site e da Pesquisa

www.cuidadoplural.org.br

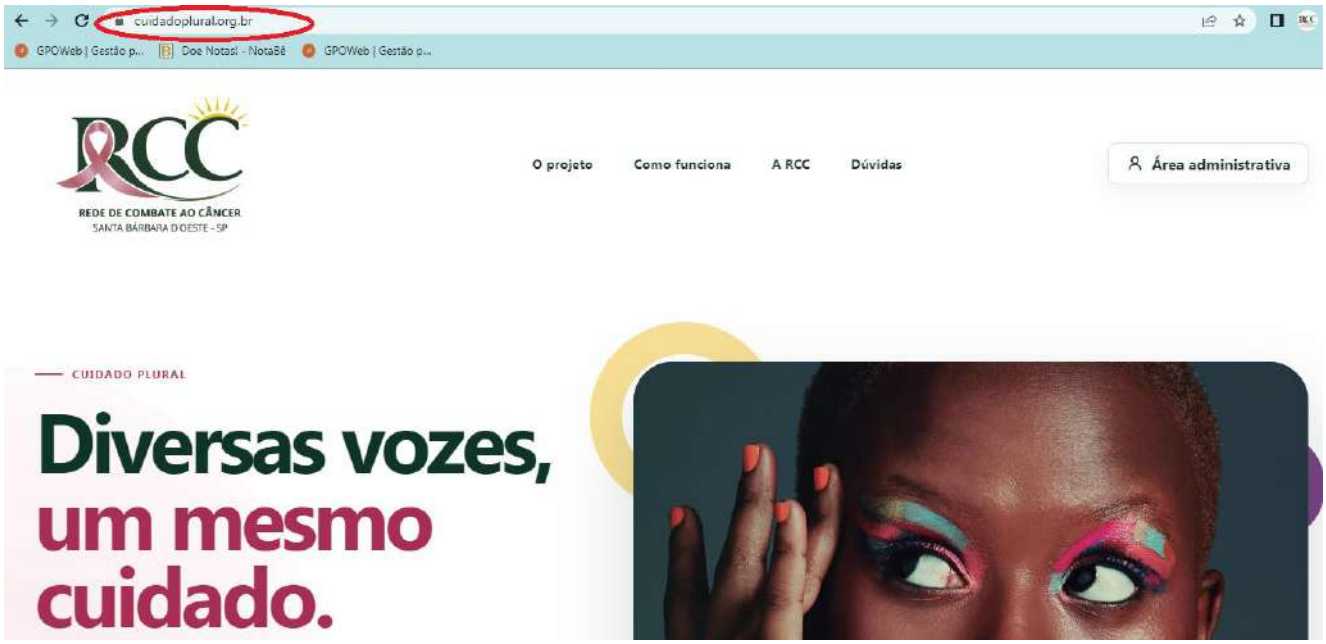

Anexo IV: Matriz de Escuta

Base: registros realizados durante o 1º encontro – 23/09/2026

Uso interno para organização da escuta. A coluna “possível encaminhamento” não representa decisão institucional; deve ser validada após análise dos dados e devolutiva aos participantes.

Eixo	Relato/tema registrado	O que precisamos investigar	Possível encaminhamento
Acesso e acolhimento	Constrangimento no atendimento.	Em quais situações ocorre? Quais atitudes aumentam ou reduzem a segurança?	Qualificação do acolhimento e protocolo/boas práticas, se pertinente.
Escuta clínica	Necessidade de escuta especializada.	Quais comportamentos profissionais são percebidos como inadequados?	Capacitação e comunicação inclusiva.
Pressupostos profissionais	Médicos chegam com ideias formadas sobre contraceptivos sem conhecer a história do paciente.	Com que frequência e em quais contextos isso é percebido?	Conteúdo educativo sobre escuta e cuidado centrado na pessoa.
Formação	Necessidade de conhecimento biológico e abordagem clínica.	Quais temas são prioritários para profissionais?	Mapear demanda para eventual formação.
Prevenção	Conhecimento insuficiente sobre PrEP/prevenção de HIV e ISTs.	Quais informações faltam? Quais canais são acessíveis?	Ação educativa/articulação com rede de saúde, se validada.
Serviços inclusivos	Interesse em identificar consultórios/serviços inclusivos.	Quais critérios definem um serviço seguro/inclusivo para participantes?	Estudar possibilidade de mapa/listagem, com critérios e consentimentos adequados.
História local	Relato sobre serviços de transição de gênero existentes no município no passado.	Quais registros documentais confirmam essa trajetória?	Pesquisa histórica antes de qualquer divulgação factual.
Cultura e memória	Sugestão de animação sobre história LGBTQIAPN+.	Qual público? Qual conteúdo? Qual finalidade educativa?	Avaliar parceria cultural/educativa.
RFCC	Sugestão de referência LGBTQIAPN+ e capacitação.	Que tipo de referência seria útil e viável?	Discutir na devolutiva; não assumir como serviço implantado.
Transparência	Sugestão de botão/área de transparência no site.	Quais informações do projeto devem ser públicas?	Criar página com financiamento, metodologia, resultados agregados e atualizações.

Anexo V: Lista de Presença

RCC

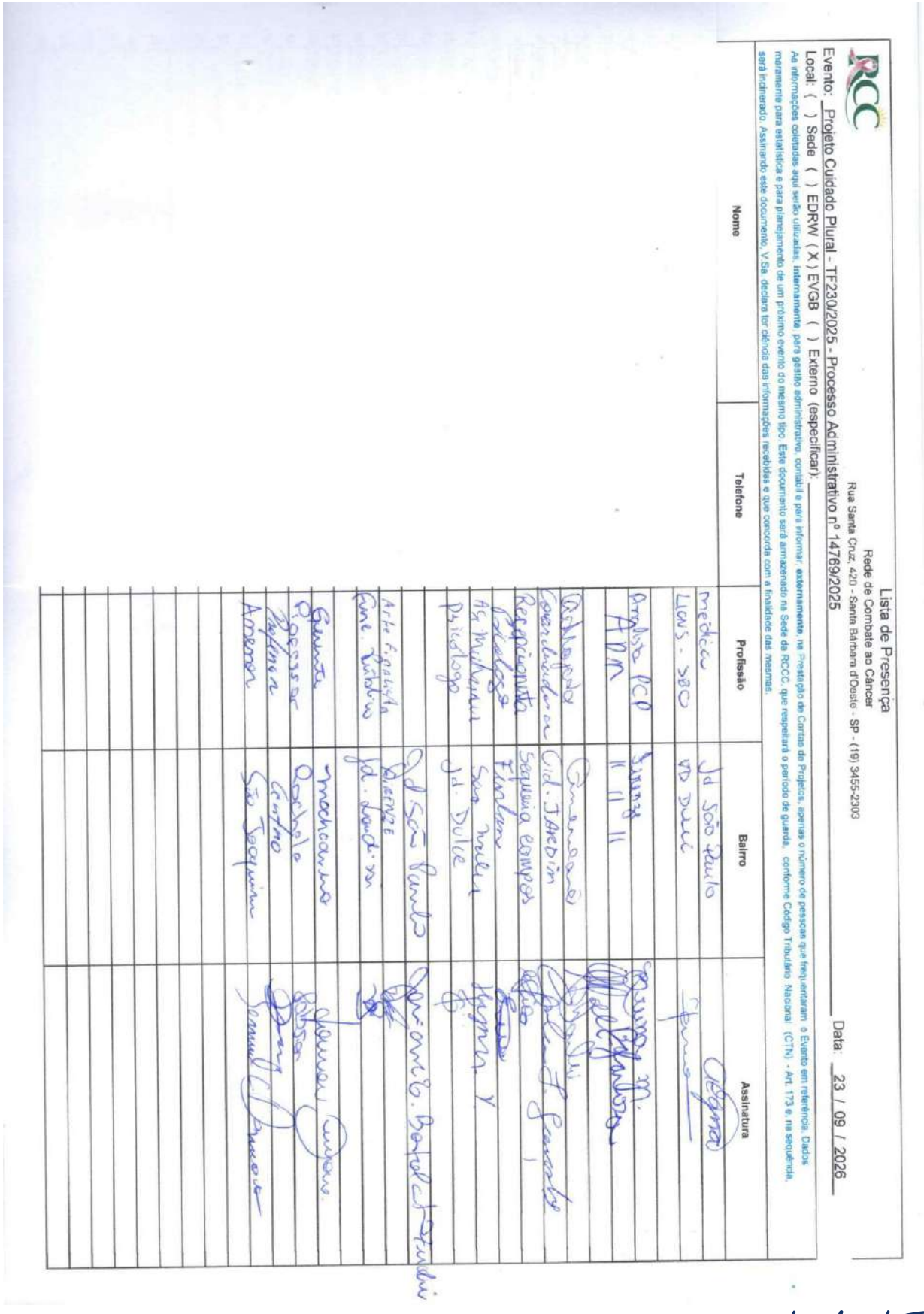

Lista de Presença
Rede de Combate ao Câncer
Rua Santa Cruz, 420 - Santa Bárbara d'Oeste - SP - (19) 3455-2303

Evento: Projeto Cuidado Plural - TF230/2025 - Processo Administrativo nº 14769/2025 Data: 23 / 09 / 2026

Local: ( ) Sede ( ) EDRW (X) EVGB ( ) Externo (especificar):

As informações coletadas aqui serão utilizadas, **internamente**, para gestão administrativa, contábil e para informar, **externamente**, na Prestação de Contas de Projetos, apenas o número de pessoas que frequentaram o Evento em referência. Dados meramente para estatística e para planejamento de um próximo evento do mesmo tipo. Este documento será armazenado na Sede da RCCC, que respeitará o período de guarda, conforme Código Tributário Nacional (CTN) - Art. 173 e, na sequência, será incinerado. Assinando este documento, V.Sa. declara ter ciência das informações recebidas e que concorda com a finalidade das mesmas.

Nome	Telefone	Profissão	Bairro	Assinatura
		médica	Jd São Paulo	[illegible]
		LIONS - SBO	VD DULCE	[illegible]
		Analista PCP	Firenze	[illegible]
		ADM	" " "	[illegible]
		Assistente	Gimenez	[illegible]
		Coordenadora	Cid. JARDIM	[illegible]
		Recepcionista	Sequeira campos	[illegible]
		Psicologo	Firenze	[illegible]
		AS Mulheres	São Paulo	[illegible]
		Psicologo	Jd. Dulce	[illegible]
			Jd. São Paulo	[illegible]
		Arte Finalista	FIRENZE	[illegible]
		Func. Público	Jd. Londrina	[illegible]
		Gerente	Machadinho	[illegible]
		Professor	Rochela	[illegible]
		Professor	Centro	[illegible]
		Amenor	São Joaquim	[illegible]

A dns

Anexo VI: Fotos (amostragem)










Exemplo da Cartilha elaborada e distribuída.






CÂNCER DE PRÓSTATA
Na fase inicial pode não apresentar sintomas
Quando surgem, podem incluir:
• Dificuldade para urinar.
• Alteração no jato urinário.
• Necessidade de urinar mais vezes.
• Sangue na urina ou no sêmen.
CÂNCER COLORRETAL
Observe:
• Sangue nas fezes.
• Mudanças persistentes no funcionamento do intestino.
• Dor ou desconforto abdominal.
• Sensação de que o intestino não esvazia completamente.
• Perda de peso sem causa aparente.
HPV E PREVENÇÃO
O HPV pode estar relacionado ao desenvolvimento de alguns tipos de câncer.
A prevenção inclui:
• Vacinação contra HPV quando indicada.
• Acompanhamento de saúde.
• Realização dos exames preventivos recomendados.
IMPORTANTE
A prevenção e o diagnóstico precoce aumentam as possibilidades de tratamento.
Se perceber alguma alteração persistente, procure um serviço de saúde.
Fonte: Instituto Oncoguia
Endereço RCC
R. Santa Cruz nº 420 - Vila Pires - Santa Bárbara d'Oeste/SP
CEP 13450-220
Contatos
19 3455-2303 19 98958-9673 redecancersbo redecancer.sbo
Horário de atendimento:
Segunda à sexta-feira 8h às 17h
www.redecombateaocancer.org.br
RCC
REDE DE COMBATE AO CÂNCER

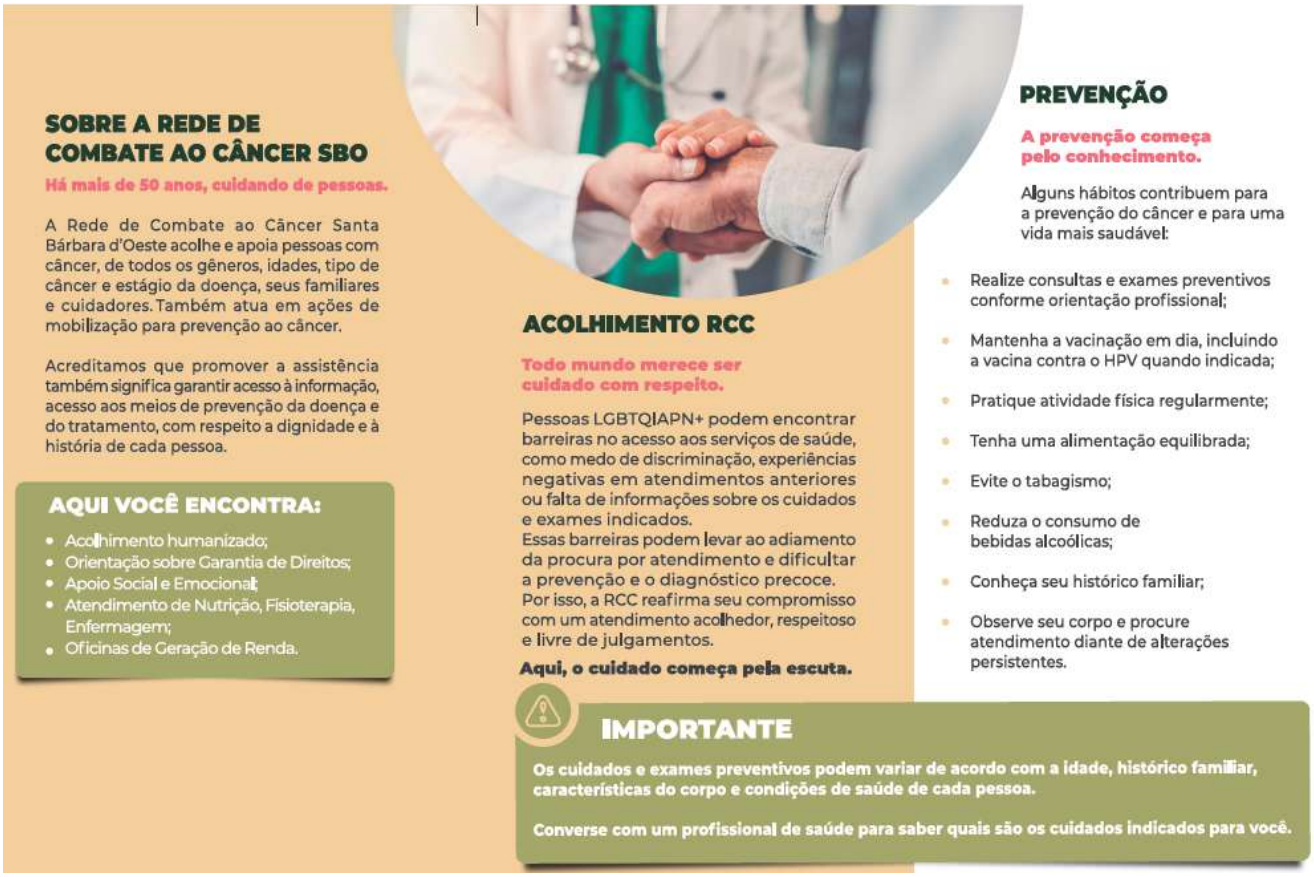
SOBRE A REDE DE COMBATE AO CÂNCER SBO
Há mais de 50 anos, cuidando de pessoas.
A Rede de Combate ao Câncer Santa Bárbara d'Oeste acolhe e apoia pessoas com câncer, de todos os gêneros, idades, tipo de câncer e estágio da doença, seus familiares e cuidadores. Também atua em ações de mobilização para prevenção ao câncer.
Acreditamos que promover a assistência também significa garantir acesso à informação, acesso aos meios de prevenção da doença e do tratamento, com respeito a dignidade e à história de cada pessoa.
AQUI VOCÊ ENCONTRA:
• Acolhimento humanizado;
• Orientação sobre Garantia de Direitos;
• Apoio Social e Emocional;
• Atendimento de Nutrição, Fisioterapia, Enfermagem;
• Oficinas de Geração de Renda.
ACOLHIMENTO RCC
Todo mundo merece ser cuidado com respeito.
Pessoas LGBTQIAPN+ podem encontrar barreiras no acesso aos serviços de saúde, como medo de discriminação, experiências negativas em atendimentos anteriores ou falta de informações sobre os cuidados e exames indicados.
Essas barreiras podem levar ao adiamento da procura por atendimento e dificultar a prevenção e o diagnóstico precoce.
Por isso, a RCC reafirma seu compromisso com um atendimento acolhedor, respeitoso e livre de julgamentos.
Aqui, o cuidado começa pela escuta.
PREVENÇÃO
A prevenção começa pelo conhecimento.
Alguns hábitos contribuem para a prevenção do câncer e para uma vida mais saudável:
• Realize consultas e exames preventivos conforme orientação profissional;
• Mantenha a vacinação em dia, incluindo a vacina contra o HPV quando indicada;
• Pratique atividade física regularmente;
• Tenha uma alimentação equilibrada;
• Evite o tabagismo;
• Reduza o consumo de bebidas alcoólicas;
• Conheça seu histórico familiar;
• Observe seu corpo e procure atendimento diante de alterações persistentes.
IMPORTANTE
Os cuidados e exames preventivos podem variar de acordo com a idade, histórico familiar, características do corpo e condições de saúde de cada pessoa.
Converse com um profissional de saúde para saber quais são os cuidados indicados para você.


ACOLHIMENTO RCC
Todo mundo merece ser cuidado com respeito.
Pessoas LGBTQIAPN+ podem encontrar barreiras no acesso aos serviços de saúde, como medo de discriminação, experiências negativas em atendimentos anteriores ou falta de informações sobre os cuidados e exames indicados.
Essas barreiras podem levar ao adiamento da procura por atendimento e dificultar a prevenção e o diagnóstico precoce.
Por isso, a RCC reafirma seu compromisso com um atendimento acolhedor, respeitoso e livre de julgamentos.
Aqui, o cuidado começa pela escuta.
PREVENÇÃO
A prevenção começa pelo conhecimento.
Alguns hábitos contribuem para a prevenção do câncer e para uma vida mais saudável:
Realize consultas e exames preventivos conforme orientação profissional;
Mantenha a vacinação em dia, incluindo a vacina contra o HPV quando indicada;
Pratique atividade física regularmente;
Tenha uma alimentação equilibrada;
Evite o tabagismo;
Reduza o consumo de bebidas alcoólicas;
Conheça seu histórico familiar;
Observe seu corpo e procure atendimento diante de alterações persistentes.
IMPORTANTE
Os cuidados e exames preventivos podem variar de acordo com a idade, histórico familiar, características do corpo e condições de saúde de cada pessoa.
Converse com um profissional de saúde para saber quais são os cuidados indicados para você.


CONHEÇA OS SINAIS DO SEU CORPO
Os sinais apresentados podem estar relacionados a diversas condições de saúde. Somente um profissional de saúde pode realizar a avaliação adequada.
Câncer de mama
Fique atento:
• Nódulo ou caroço na mama ou axila.
• Alterações no formato ou tamanho da mama.
• Mudanças na pele da mama.
• Alterações no mamilo.
• Saída de secreção pelo mamilo.
Câncer do colo do útero
Nas fases iniciais, geralmente pode não apresentar sintomas.
Procure avaliação diante de:
• Sangramento vaginal anormal.
• Sangramento após relação sexual.
• Sangramento após a menopausa.
• Corrimento vaginal incomum.
• Dor pélvica.
• Dor durante a relação sexual.
Câncer de boca
Procure atendimento se perceber:
• Feridas na boca que não cicatrizam.
• Manchas brancas ou vermelhas.
• Caroços ou alterações persistentes.
• Dificuldade para mastigar ou engolir.

Anexo VII: Publicação em Mídias Públicas locais



https://sb24horas.com.br/santa-barbara-doeste/, em 24 de setembro de 2026.

Anexo VIII: Avaliação (amostragem).

1. Como você avalia o encontro de forma geral?

9 respostas

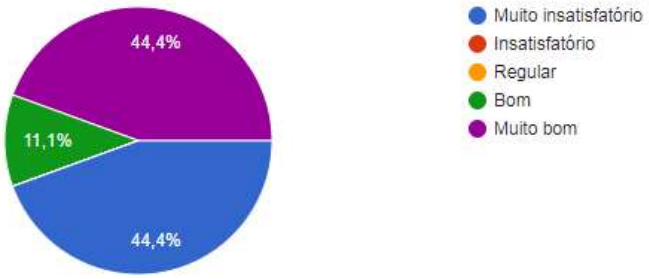

Acreditamos que aqui tenha havido uma falha de interpretação dos participantes, na resposta muito insatisfeito.

2. Você se sentiu acolhido(a) e respeitado(a) durante o encontro?

9 respostas

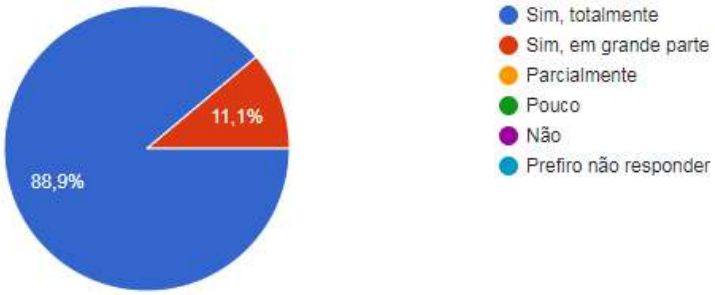

3. Você se sentiu à vontade para ouvir, falar e compartilhar suas experiências?

9 respostas

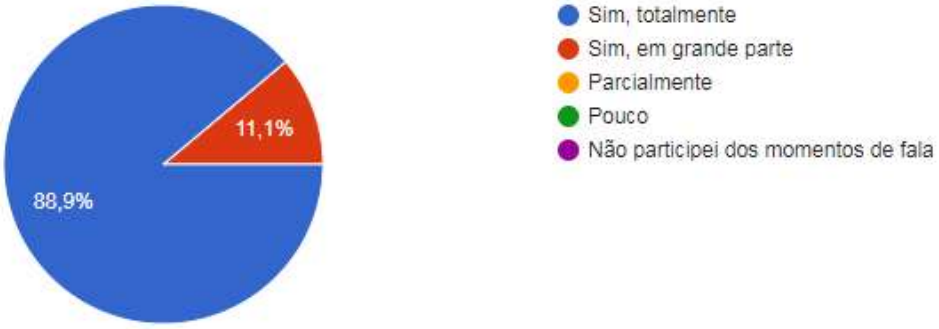

4. Como você avalia o espaço de escuta e diálogo proporcionado pelo encontro?

Tipo: escala de 1 a 5

9 respostas

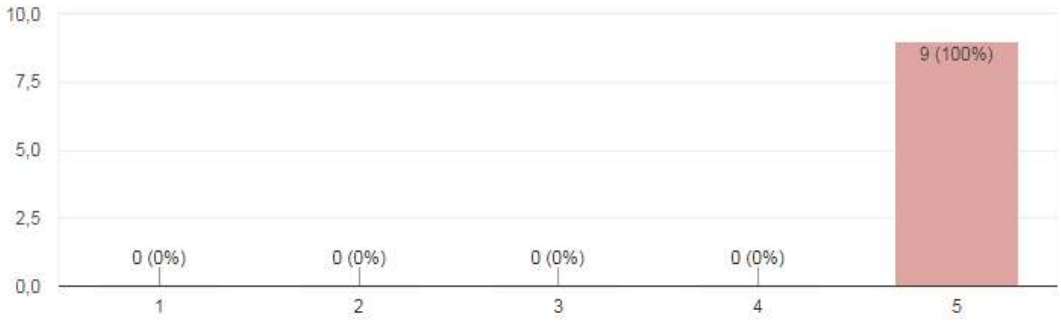

5. O que foi mais significativo para você no encontro? Aceita-se mais de 1 resposta.

9 respostas

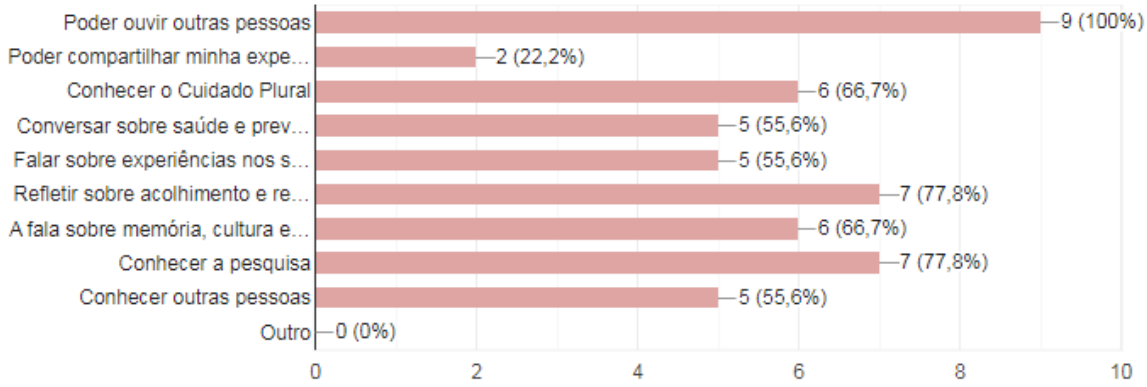

6. Que temas você gostaria de discutir nos próximos encontros?

9 respostas

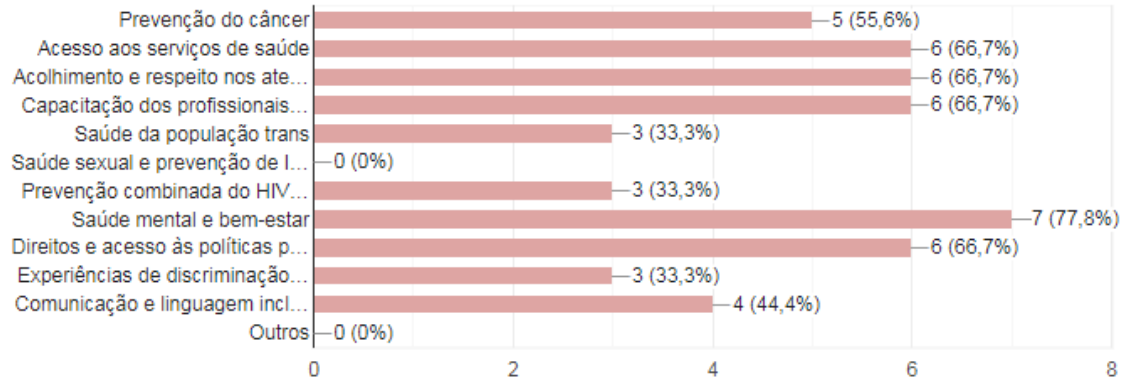

7. Existe algo que você gostaria de dizer à Rede de Combate ao Câncer depois desse primeiro encontro?

9 respostas

Foi lindo, maravilhoso. Foi significativo, pois ao receber convite me despertou indagações e ideias, me movimentou para leitura direcionada.

Parabenizar pela qualidade do encontro promovido e pela iniciativa em desenvolver o projeto!

Queria agradecer imensamente por esse novo projeto de acolhimento e cuidado com a saúde da nossa comunidade LGBTQIA+. E talvez no nosso primeiro encontro a gente não tenha conseguido se expressar tão bem ou falar tudo o que gostaria, mas espero que vocês não desistam do projeto por isso. Muitos de nós crescemos aprendendo a guardar o que sentimos, a não falar, a esconder nossas dores e até a achar que precisamos enfrentar tudo sozinhos. Por isso, se abrir e falar sobre nós mesmos nem sempre é fácil. Mas acredito que, com acolhimento, respeito e, principalmente, juntos, vamos aprendendo aos poucos a colocar para fora o que sentimos e a cuidar melhor de nós mesmos. Obrigada por criarem esse espaço e por acreditarem na nossa comunidade. Espero que esse seja só o começo de muitos encontros, contem comigo!

Movimento pioneiro e de sua importância.

Continuar

Que esse trabalho se fortaleça e cresça

Não parem.

Apenas uma frase "Eu vejo você". Acredito que numa comunicação um deva realmente enxergar o outro por dentro, suas fraquezas, limitações, valores e crenças. Respeitar

Parabéns pela iniciativa! Vamos trabalhar!!

8- Depois de participar deste encontro, em uma palavra ou frase, o que significa para você o **Cuidado Plural**?

9 respostas

- Prevenção e conscientização inclusiva
- Construir uma nova perspectiva de saúde inclusiva e acolhedora.
- Um abraço acolhedor e inédito!
- Indispensável
- As grandes conquistas começam com pequenas atitudes, boas!
- Cuidado
- Voz!
- Eu vejo você
- A luz na escuridão!

Diversas vozes, um mesmo cuidado.

O primeiro encontro do **Cuidado Plural** foi construído a partir da vontade de ouvir, aprender e construir junto.

Agora queremos saber como foi essa experiência para você.

Suas respostas nos ajudarão a compreender o que foi significativo, o que podemos melhorar e como podemos construir os próximos encontros de forma cada vez mais acolhedora, segura e participativa.

Esta avaliação é breve e pode ser respondida de forma anônima.

Obrigada por fazer parte desse primeiro passo.

Rede de Combate ao Câncer (Fundada como **Rede Femininas de Combate ao Câncer - CNPJ: 04.257.862/0001-55)**

* Indica uma pergunta obrigatória

1. 1. Como você avalia o encontro de forma geral? *

Marcar apenas uma oval.

- ◯ Muito insatisfatório
- ◯ Insatisfatório
- ◯ Regular
- ◯ Bom
- ◯ Muito bom

2. 2. Você se sentiu acolhido(a) e respeitado(a) durante o encontro? *

Marcar apenas uma oval.

- Sim, totalmente
- Sim, em grande parte
- Parcialmente
- Pouco
- Não
- Prefiro não responder

3. 3. Você se sentiu à vontade para ouvir, falar e compartilhar suas experiências? *

Marcar apenas uma oval.

- Sim, totalmente
- Sim, em grande parte
- Parcialmente
- Pouco
- Não participei dos momentos de fala

4. 4. Como você avalia o espaço de escuta e diálogo proporcionado pelo encontro? *

Tipo: escala de 1 a 5

Marcar apenas uma oval.

	Muito insuficientes
1	◯
2	◯
3	◯
4	◯
5	◯
	Excelente

5. 5. O que foi mais significativo para você no encontro? Aceita-se mais de 1 resposta. *

Marque todas que se aplicam.

- ☐ Poder ouvir outras pessoas
- ☐ Poder compartilhar minha experiência
- ☐ Conhecer o Cuidado Plural
- ☐ Conversar sobre saúde e prevenção do câncer
- ☐ Falar sobre experiências nos serviços de saúde
- ☐ Refletir sobre acolhimento e respeito
- ☐ A fala sobre memória, cultura e movimentos LGBTQIA+
- ☐ Conhecer a pesquisa
- ☐ Conhecer outras pessoas
- ☐ Outro

6. Se respondeu outro, exemplifique.

7. 6. Que temas você gostaria de discutir nos próximos encontros? *

Marque todas que se aplicam.

- [ ] Prevenção do câncer
- [ ] Acesso aos serviços de saúde
- [ ] Acolhimento e respeito nos atendimentos
- [ ] Capacitação dos profissionais de saúde
- [ ] Saúde da população trans
- [ ] Saúde sexual e prevenção de ISTs
- [ ] Prevenção combinada do HIV e conhecimento sobre PrEP
- [ ] Saúde mental e bem-estar
- [ ] Direitos e acesso às políticas públicas
- [ ] Experiências de discriminação ou constrangimento nos serviços
- [ ] Comunicação e linguagem inclusiva
- [ ] Outros

8. Se respondeu outro, exemplifique.

9. 7. Existe algo que você gostaria de dizer à Rede de Combate ao Câncer depois desse primeiro encontro? *

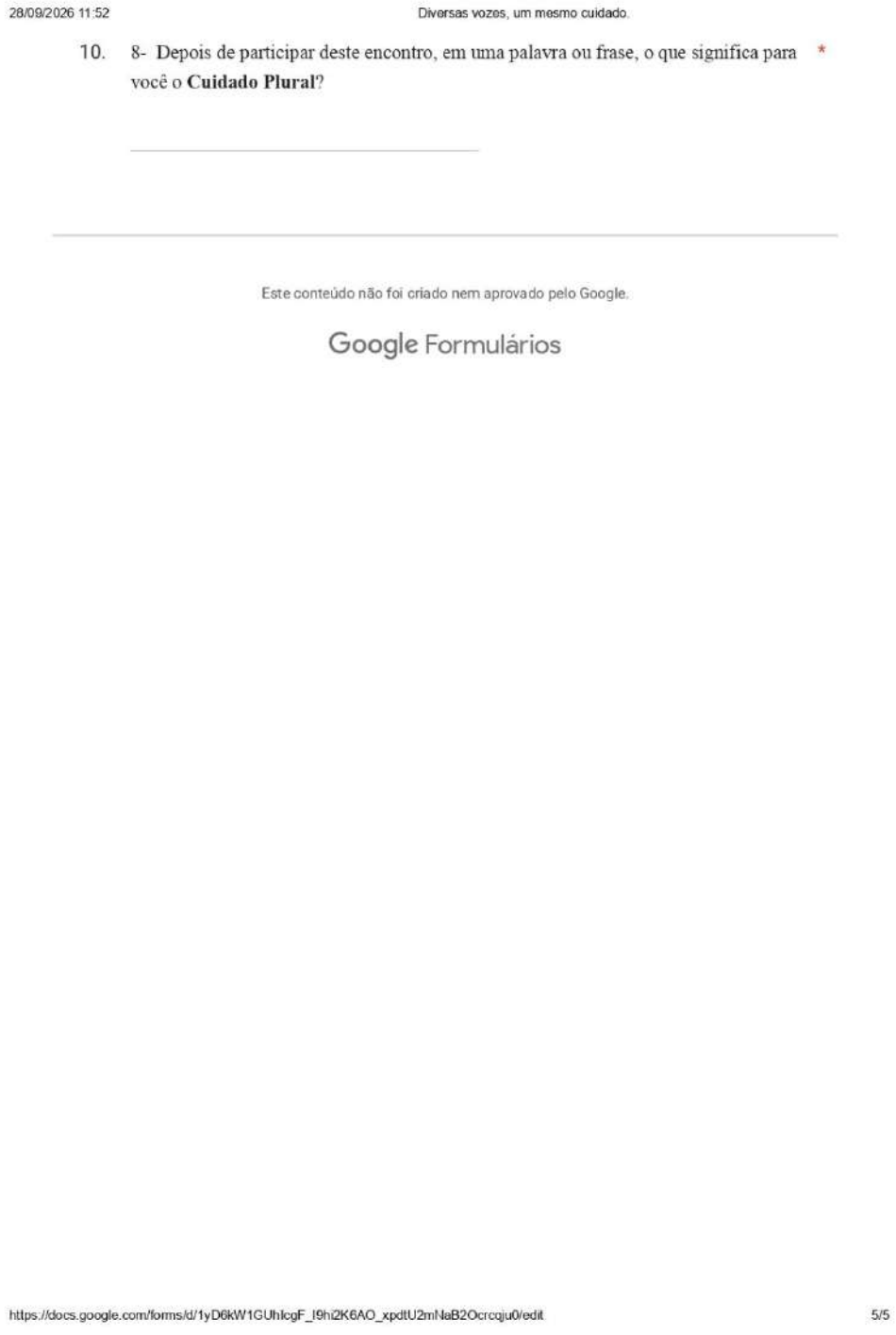

28/09/2026 11:52 Diversas vozes, um mesmo cuidado.

10. 8- Depois de participar deste encontro, em uma palavra ou frase, o que significa para você o **Cuidado Plural**? *

Este conteúdo não foi criado nem aprovado pelo Google.

Google Formulários

https://docs.google.com/forms/d/1yD6kW1GUhIcgF_I9hi2K6AO_xpdtU2mNaB2Ocrcqju0/edit 5/5

link de acesso: **em 24/09/2026**

https://docs.google.com/forms/d/1yD6kW1GUhIcgF_I9hi2K6AO_xpdtU2mNaB2Ocrcqju0/edit

Anexo IX – Plataforma Administrativa do Cuidado Plural

Plataforma implementada para apoio administrativo na gestão e divulgação da pesquisa. Após o próximo encontro, será liberado Usuário/Senha para que o Gestor Público possa ter acesso, on-line, ao resultado da pesquisa.

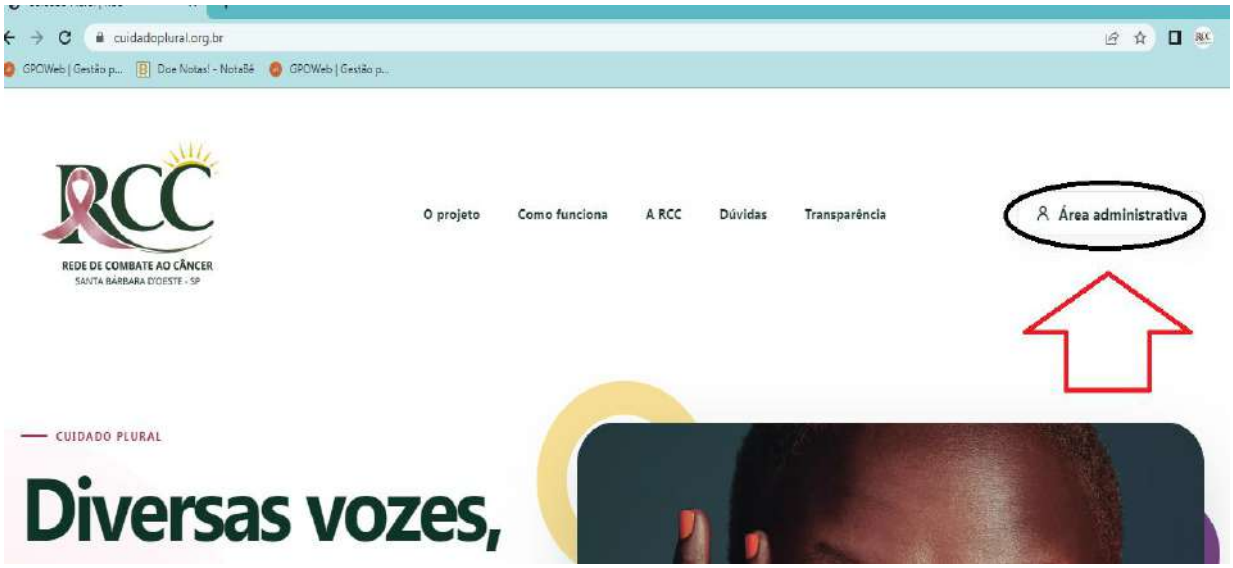




Painel administrativo
Centro de Inteligência
Sair
Painel Executivo
Perfil da População
Participantes
Inteligência da Jornada
Vulnerabilidade
Dashboard Territorial
Avaliações da Iniciativa
Compartilhamentos
Ranking de Alcance
CUIDADO PLURAL
Bom dia, Carla!
A base possui 37 participante(s) cadastrado(s).
31 Jornada(s) foram concluída(s), com taxa de 93.9%.
A rede possui 13 conexão(ões), profundidade máxima de 2 nível(is) e média de 3.2 filho(s) por multiplicador.
Nos últimos 30 dias foram registrados 37 novo(s) participante(s).
A maior concentração atual está em Santa Bárbara d'Oeste/SP.
4 participante(s) ainda não possuem Jornada iniciada.
Saúde para todas as pessoas. Sempre.
Atualizado em
06/10/2026 às 11:58
Atualizar painel
CAMPANHA
Participação e Jornada de Escuta
Participantes
37
Base total cadastrada
Jornadas concluídas
31
Escutas finalizadas
Em andamento
1
Escutas ainda abertas
Sem Jornada
4
Participantes sem início registrado

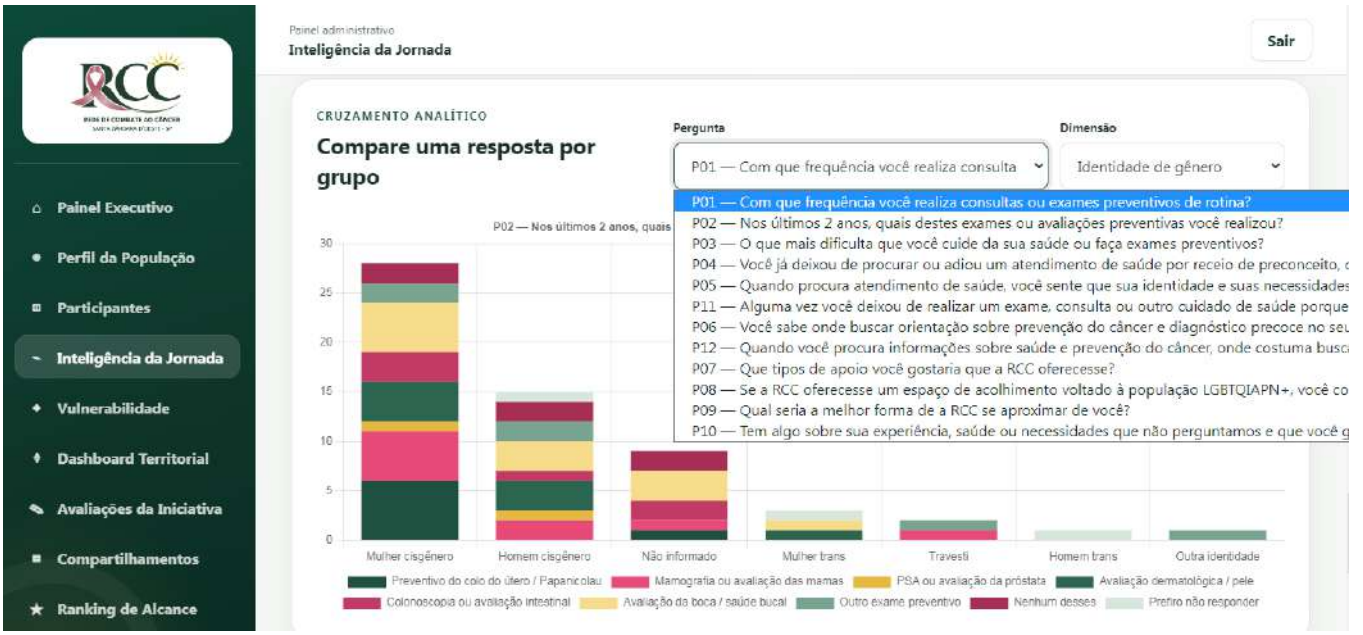
Painel administrativo
Inteligência da Jornada
Sair
Painel Executivo
Perfil da População
Participantes
Inteligência da Jornada
Vulnerabilidade
Dashboard Territorial
Avaliações da Iniciativa
Compartilhamentos
Ranking de Alcance
CRUZAMENTO ANALÍTICO
Compare uma resposta por grupo
Pergunta
Dimensão
P01 — Com que frequência você realiza consulta
Identidade de gênero
P01 — Com que frequência você realiza consultas ou exames preventivos de rotina?
P02 — Nos últimos 2 anos, quais destes exames ou avaliações preventivas você realizou?
P03 — O que mais dificulta que você cuide da sua saúde ou faça exames preventivos?
P04 — Você já deixou de procurar ou adiou um atendimento de saúde por receio de preconceito,
P05 — Quando procura atendimento de saúde, você sente que sua identidade e suas necessidades
P11 — Alguma vez você deixou de realizar um exame, consulta ou outro cuidado de saúde porque
P06 — Você sabe onde buscar orientação sobre prevenção do câncer e diagnóstico precoce no seu
P12 — Quando você procura informações sobre saúde e prevenção do câncer, onde costuma busca
P07 — Que tipos de apoio você gostaria que a RCC oferecesse?
P08 — Se a RCC oferecesse um espaço de acolhimento voltado à população LGBTQIAPN+, você co
P09 — Qual seria a melhor forma de a RCC se aproximar de você?
P10 — Tem algo sobre sua experiência, saúde ou necessidades que não perguntamos e que você g
P02 — Nos últimos 2 anos, quais
30
25
20
15
10
5
0
Mulher cisgênero
Homem cisgênero
Não informado
Mulher trans
Travesti
Homem trans
Outra identidade
Preventivo do colo do útero / Papanicolau
Mamografia ou avaliação das mamas
PSA ou avaliação da próstata
Avaliação dermatológica / pele
Colonoscopia ou avaliação intestinal
Avaliação da boca / saúde bucal
Outro exame preventivo
Nenhum desses
Prefiro não responder

Anexo X: Canais de Acesso

Representante Legal

Nome: Adilson Rinaldo Boaretto
RG: 18.134.586 - **CPF:** 017.192.258-18
Formação: Superior completo
Endereço: Rua Fernando de Assis Saes, 323, Vila Borges
CEP: 13450-310
Município: Santa Bárbara d´Oeste - SP
Telefone: (19) 3455-1884, Celular (19) 9 9184-5538
Cargo: Presidente - **Mandato:** 19/02/2024 a 31/03/2027
E-mail institucional: contato@redefemininasbo.org.br

Técnico responsável:

Nome: Carla Eliana Bueno
Formação: Administradora de Empresas
Cargo: Superintendente de Administração Geral
e-mail institucional: direcao@redefemininasbo.org.br

Nome: Letícia Prezzotto Pozzobon
Formação: Assistente Social
Cargo: Assistente Social (Equipe Técnica do SUAS) – CRESS: 38290
e-mail: assistenciasocial@redefemininasbo.org.br

Mídia Institucional
Site: www.redefemininasbo.org.br
X: @Rede_Feminina
Facebook: https://www.facebook.com/rfcc.sbo
Linkedin: https://www.linkedin.com/company/rede-feminina-de-combate-ao-c%C3%A2ncer-sbo?trk=company_logo
Youtube: https://www.youtube.com/@redefemininadecombateaocan9763

Links Associados

Diretoria e Colaboradores: https://redefemininasbo.org.br/diretorias/
Apoiadores Estratégicos: https://redefemininasbo.org.br/apoiadores-estrategicos/
Transparência: https://redefemininasbo.org.br/transparencia/

Relatório de auditoria e validação de assinaturas eletrônicas

URL pública de verificação de integridade e autenticidade
https://valida.ae/58ed681e636e7d87e5e921aea4e8978d4f5a575d53d69c0d2

Assinaturas concluídas: **3** de **3**

Assinaturas eletrônicas realizadas em conformidade com a Lei nº 14.063/2020 e Regulamento (UE) nº 910/2014 (eIDAS)

Como auditar e validar este documento

Você está visualizando uma via para impressão do documento, ela possui os dados de auditoria, porém ela pode ser alterada. Para conferir a integridade do documento e das assinaturas, **acesse a URL pública de validação ou escaneie o QRCode ao lado.**

`da85ec1e59e7d81a50ffc0f9609df90e5f6d3bd9adb4e8f52736d9d6fcb47a4b`
Hash SHA256 do original

Assinaturas presentes no documento

Carla Eliana Bueno
044.970.368-12
Signatário

Adilson Rinaldo Boaretto
017.192.258-18
Signatário

Virginia Vezzani da Silva
328.664.658-06
Signatário

Trilha de auditoria

06/10/2026 13:49 **Carla Eliana Bueno** (direcao@redefemininasbo.org.br, CPF 044.970.368-12) criou o documento
Hash SHA256 do arquivo: `da85ec1e59e7d81a50ffc0f9609df90e5f6d3bd9adb4e8f52736d9d6fcb47a4b`

06/10/2026 13:49 **Carla Eliana Bueno** (direcao@redefemininasbo.org.br, CPF 044.970.368-12) visualizou o documento
Endereço de IP: `187.104.187.154` Porta: `63519`

06/10/2026 13:49 **Carla Eliana Bueno** (direcao@redefemininasbo.org.br, CPF 044.970.368-12) assinou o documento
Endereço de IP: `187.104.187.154` Navegador: `Chrome/154.0` Tipo de geolocalização: `IP`
Porta: `63519` Arquitetura: `x64` Precisão: `5km+`
SO: `Windows NT 10.0` Render engine: `Gecko` Latitude e longitude: `-22.7489, -47.4099`

06/10/2026 13:49 **Adilson Rinaldo Boaretto** (contato@redefemininasbo.org.br, CPF 017.192.258-18) visualizou o documento
Endereço de IP: `187.104.187.154` Porta: `63519`

06/10/2026 13:49 **Adilson Rinaldo Boaretto** (contato@redefemininasbo.org.br, CPF 017.192.258-18) assinou o documento
Endereço de IP: `187.104.187.154` Navegador: `Chrome/154.0` Tipo de geolocalização: `IP`
Porta: `63519` Arquitetura: `x64` Precisão: `5km+`
SO: `Windows NT 10.0` Render engine: `Gecko` Latitude e longitude: `-22.7489, -47.4099`

06/10/2026 13:50 **Virginia Vezzani da Silva** (mcdiafeliz@redefemininasbo.org.br, CPF 328.664.658-06) visualizou o documento
Endereço de IP: `187.104.187.154` Porta: `63519`

06/10/2026 13:50 **Virginia Vezzani da Silva** (mcdiafeliz@redefemininasbo.org.br, CPF 328.664.658-06) assinou o documento
Endereço de IP: `187.104.187.154` Navegador: `Chrome/154.0` Tipo de geolocalização: `IP`
Porta: `63519` Arquitetura: `x64` Precisão: `5km+`
SO: `Windows NT 10.0` Render engine: `Gecko` Latitude e longitude: `-22.7489, -47.4099`