



Relatório de Atividades – 2025

Rede Feminina de Combate ao Câncer de Santa Bárbara d'Oeste

Compromisso com o Desenvolvimento Sustentável (Agenda 2030)

A Rede Feminina de Combate ao Câncer de Santa Bárbara d'Oeste reafirma, neste exercício de 2025, o seu compromisso com a **Agenda 2030 das Nações Unidas**. Entendemos que a luta contra o câncer e o apoio à família estão diretamente ligados ao apelo global para a erradicação da pobreza e a garantia de que todas as pessoas possam desfrutar de paz e prosperidade.

Nossas ações em 2025 foram estrategicamente alinhadas aos seguintes Objetivos de Desenvolvimento Sustentável:

- ✓ **ODS 3 (Saúde e Bem-Estar):** Por meio do suporte técnico multidisciplinar que garante a adesão ao tratamento e a qualidade de vida dos beneficiários.
- ✓ **ODS 10 (Redução das Desigualdades):** Através de iniciativas de assistência social que promovem a proteção de direitos e o apoio a pessoas em situação de vulnerabilidade devido à neoplasia.

Trabalhar pelos Objetivos Globais é construir hoje o mundo em plenitude que desejamos para as futuras gerações.



Este relatório de resultados é de responsabilidade da Rede Feminina de Combate ao Câncer – Santa Bárbara d'Oeste.

A versão on-line está disponível no endereço www.redefemininasbo.org.br.
Mais informações: (19) 98134-6962 direcao@redefemininasbo.org.br
Rua Santa Cruz, 420 – 13450-220 – Vila Pires – Santa Bárbara d'Oeste – SP

AB

CB



Relatório de Atividades – 2025

Rede Feminina de Combate ao Câncer de Santa Bárbara d'Oeste

Em conformidade com o **Plano de Trabalho 2025**, apresentado ao Conselho Municipal de Assistência Social, a Rede Feminina de Combate ao Câncer (RFCC) apresenta os resultados de sua atuação pautada na **ITG 2002** e na **Tipificação Nacional de Serviços Socioassistenciais**. Em 2025, nossa missão de "Combater o Câncer e Apoiar a Família" foi executada através da integração de recursos públicos (Termos de Fomento) e recursos próprios, garantindo a universalidade do atendimento.

I - INTRODUÇÃO

Caminhando com Propósito: O Impacto da Nossa União em 2025

Encerrar o exercício de 2025 é, para nós, um exercício de gratidão e renovação de compromissos.

Ao olharmos para os números apresentados neste relatório, vemos muito mais do que estatísticas: vemos o rosto de cada uma das **218 famílias** que encontraram na Rede Feminina de Combate ao Câncer de Santa Bárbara d'Oeste um porto seguro.

Este foi um ano de gestão estratégica e transparência absoluta. Mantivemos nossa saúde financeira através de parcerias sólidas com o Poder Público, o Instituto Ronald McDonald e o setor privado, o que nos permitiu investir não apenas no apoio psicossocial, assim como na dignidade de nossos assistidos.

Um destaque que me enche de orgulho é a força do nosso voluntariado. Em 2025, contamos com **5.840 horas de dedicação voluntária**, um presente imensurável que se traduz em acolhimento e amor ao próximo. Além disso, a reserva de R\$ 200.000,00 destinada à implementação do nosso Novo Espaço de Habilitação e Reabilitação de pessoas idosas e adultas, com sequelas causadas por neoplasia, simboliza nosso olhar atento ao futuro e à melhoria contínua dos nossos serviços.

Aos nossos doadores, conselheiros, diretores e parceiros e à nossa incansável equipe multidisciplinar: este relatório é de vocês!. Cada doação entregue, cada atendimento realizado e cada sorriso resgatado em nossas oficinas de geração de renda é fruto da nossa rede de solidariedade. Seguimos em 2026 com a certeza de que, juntos, somos a força necessária para transformar a dor em esperança.

Tudo aquilo que seja verdade, justiça e bondade, seja oportunizado pela minha equipe, às pessoas que assistimos!

Adilson Rinaldo Boaretto
Presidente

Carla Eliana Bueno
Superintendente de administração Geral
Ordenadora das Despesas





Relatório de Atividades – 2025

Rede Feminina de Combate ao Câncer de Santa Bárbara d'Oeste

II - DENTIFICAÇÃO DA ORGANIZAÇÃO DA SOCIEDADE CIVIL (OSC)

1. Dados da Pessoa Jurídica Mantenedora

Nome: Rede Feminina de Combate ao Câncer

CNPJ: 04.257.862/0001-55

Endereço: Rua Santa Cruz, n.º 420 - Vila Pires - **Cep:** 13.450-220

Município: Santa Bárbara d'Oeste - SP

Telefone: (19) 3455-2303

E-mail: direcao@redefemininasbo.org.br

2. Identificação do Responsável Legal

Nome: Adilson Rinaldo Boaretto

Data de Nascimento: 20/06/1960

RG: 18.134.586 - **CPF:** 017.192.258-18 - **Formação:** Advogado

Endereço: Rua Fernando de Assis Saes, 323 - **CEP:** 13450-310

Município: Santa Bárbara d'Oeste - SP

Telefone: (19) 99184-5538

E-mail-pessoal: adilson@boaretto.adv.br

E-mail institucional: contato@redefemininasbo.org.br

Cargo: Presidente - **Mandato:** 25/01/2024 a 31/03/2027

3. Identificação do Responsável Técnico pela execução do serviço a ser qualificado

Nome: Carla Eliana Bueno

CPF: 044.970.368-12 - **RG:** 21.849.023-9 - **Formação:** Administradora de Empresas

Endereço: Monte Ararat, nº 393 - Jardim Alfa - **CEP:** 13450-610

Município: Santa Bárbara d'Oeste - SP

Telefone: (19) 3455-2303

Cargo: Superintendente de Administração Geral e responsável pela execução dos Serviços

E-mail institucional: direcao@redefemininasbo.org.br

AB

CB



Relatório de Atividades – 2025

Rede Feminina de Combate ao Câncer de Santa Bárbara d'Oeste

4. Apresentação das OSC

a) Experiência Prévia

A Rede Feminina de Combate ao Câncer de Santa Bárbara d'Oeste é uma instituição sem fins lucrativos fundada em 16 de junho de 1972 pela Sra. Rosa Abiko Wakabara, com o propósito de apoiar pessoas com neoplasia, familiares e cuidadores em situação de vulnerabilidade social. Em 8 de julho de 1999, a instituição foi formalizada em Assembleia Geral, consolidando seu Estatuto e diretoria para atuar na defesa e garantia de direitos no âmbito da assistência social.

Um marco importante ocorreu em 22 de dezembro de 2012, com a inauguração do CeAC – Centro de Apoio à Criança, construído com o apoio do Instituto Ronald McDonald via Campanha McDia Feliz. O centro tornou-se a sede própria da instituição e foi aberto ao público em 16 de março de 2013, permitindo a expansão dos atendimentos ao público infantojuvenil. Posteriormente, em 23 de junho de 2017, a Rede inaugurou o Espaço Dona Rosinha Wakabara, em parceria com a Associação dos Rotarianos, focado na capacitação técnica e geração de renda para promover a autonomia dos usuários.

Historicamente, a instituição mantém parcerias sólidas para sua sustentabilidade, incluindo 13 anos de apoio da Prefeitura Municipal e, desde 2024, recursos do Fundo Municipal do Idoso. Além de 28 anos de colaboração com o Instituto Ronald McDonald e convênios com o FMDCA, a Rede também viabiliza melhorias estruturais, como a aquisição de veículos e equipamentos especializados, por meio de emendas parlamentares nas esferas municipal, estadual e federal.

b) Atuação em Rede

A Rede Feminina de Combate ao Câncer consolidou-se como um elo vital na rede de proteção do município. Atuamos de forma integrada aos equipamentos municipais, realizando orientações para encaminhamentos qualificados que asseguram o acesso dos usuários a direitos e serviços públicos conforme suas necessidades biopsicossociais. Nossa expertise em oncologia permite um matriciamento técnico junto a outros serviços, otimizando o fluxo de atendimento. Mantemos representação ativa e contínua nos Conselhos Municipais de Assistência Social, Saúde, Criança e Adolescente, Idoso e Pessoa com Deficiência, contribuindo diretamente para o fortalecimento do sistema de garantia de direitos local. Essa participação ativa assegura que as demandas específicas do público oncológico sejam pautadas na formulação e fiscalização das políticas públicas municipais.

c) Relevância Pública e Social

A relevância pública e social da Rede Feminina de Combate ao Câncer (RFCC) fundamenta-se na oferta de serviços essenciais que visam à sobrevivência, dignidade e bem-estar de indivíduos em extrema vulnerabilidade decorrente da neoplasia maligna. Esta atuação está intrinsecamente ligada ao interesse público, uma vez que a OSC supre demandas especializadas de proteção social que exigem uma intervenção interdisciplinar e continuada.



Relatório de Atividades – 2025

Rede Feminina de Combate ao Câncer de Santa Bárbara d'Oeste

Conforme estabelecido em seu **Estatuto Social (Art. 2º)**, a RFCC exerce sua relevância por meio de três pilares fundamentais alinhados às diretrizes do Ministério do Desenvolvimento Social (MDS):

- 1. Alinhamento à Tipificação Nacional (Resolução CNAS 109/2009):** A instituição atua na Proteção Social Especial de Média Complexidade, ofertando o **Serviço de Proteção Social Especial para Pessoas com Deficiência, Idosos(as) e suas Famílias**. Sua relevância manifesta-se na especialização do atendimento a pessoas que possuem deficiências (físicas ou sensoriais) temporárias ou permanentes causadas pelo câncer, promovendo a habilitação e reabilitação conforme a **Resolução CNAS 34/2011**.
- 2. Defesa e Garantia de Direitos (Resolução CNAS 27/2011):** A OSC não se limita à assistência direta, mas atua como agente político e social na defesa dos direitos dos usuários. Isso inclui a facilitação do acesso a benefícios socioassistenciais, transporte para tratamento especializado e o fortalecimento de vínculos familiares para evitar o isolamento social e o abrigo institucional.
- 3. Gratuidade, Continuidade e Universalidade:** Em estrita observância ao caráter filantrópico e ao que preconiza o SUAS, a RFCC garante:

Atendimento Gratuito: Sem qualquer exigência de contrapartida financeira do usuário;
Permanência e Planejamento: Serviços executados de forma ininterrupta e planejada;
Intersetorialidade: Articulação entre Assistência Social, Saúde e Educação, com foco prioritário no apoio ao diagnóstico e tratamento de crianças e adolescentes (Art. 2º, § 7º do Estatuto).

Embora o serviço central siga a tipificação para PCD/Idosos (devido às sequelas incapacitantes do câncer), a RFCC atua de forma intersetorial, utilizando o fortalecimento de vínculos para o público infanto-juvenil, garantindo a proteção integral da família conforme o ECA e a NOB/SUAS.

Dessa forma, a relevância social da Instituição se consolida pela capacidade de transformar o prognóstico social de famílias atingidas pelo câncer, promovendo autonomia, segurança alimentar e a participação efetiva desses cidadãos na sociedade, funções estas que são de notório interesse do Poder Público.

MISSÃO: *Acolher portadores de câncer, seus familiares e cuidadores, por meio de serviços socioassistenciais de proteção e de promoção, para o enfrentamento das vulnerabilidades e sequelas que o câncer impõe. Fortalecer a prevenção ao câncer por meio de ações que visem o diagnóstico precoce, para a diminuição das incidências, e o bem estar, para a melhoria da qualidade de vida, da população em geral.*

VISÃO: *Ser um Centro de Referência para a garantia de direitos de pessoas com câncer e de seus familiares.*

AB
CB

VALOR: *Solidariedade, Responsabilidade, Comprometimento, Ética, Transparência, Credibilidade*

A relevância da Rede Feminina de Combate ao Câncer (RFCC) acentua-se diante do **vazio assistencial** identificado na região: somos uma das raras Organizações da Sociedade Civil especializadas no suporte transdisciplinar a pessoas com neoplasia que apresentam graus de dependência física ou psicossocial (PCD e Idosos), bem como no suporte direto aos seus cuidadores familiares.



Relatório de Atividades – 2025

Rede Feminina de Combate ao Câncer de Santa Bárbara d'Oeste

Desde 1972, a Instituição consolida-se em Santa Bárbara d'Oeste como referência no fluxo de proteção social, atuando desde o diagnóstico até o desfecho da patologia. Nossa intervenção vai além do suporte material; foca no **fortalecimento do sentimento de pertença**, na promoção da autonomia e na mitigação dos riscos sociais inerentes ao tratamento oncológico prolongado. Por meio de uma equipe multidisciplinar e de procedimentos pautados na **humanização e na ética do cuidado**, garantimos que o usuário seja sujeito de direitos e não apenas objeto de assistência.

Como demonstração concreta de nossa **Relevância Pública e Transparência Passiva**, as gratuidades concedidas, o impacto social das ações e o balanço patrimonial de 2025 encontram-se detalhados em Notas Explicativas e disponíveis para consulta pública em nosso portal da transparência: <https://redefemininasbo.org.br/transparencia/>.

d) Capacidade Técnica, Operacional e Regularidade Institucional

A OSC possui plena capacidade técnica e operacional, mantendo equipe de referência em conformidade com a **NOB-RH/SUAS**, garantindo a interdisciplinaridade no atendimento. A estrutura física é composta por sede própria acessível, com as devidas licenças de funcionamento e sanitárias ativas.

A regularidade institucional é comprovada pelos registros a seguir:

IDENTIFICAÇÃO	NÚMERO
Estatuto Social atualizado	Registrado no Oficial de Registro Civil (Nº 18.145 / Averbação 15)
Inscrição CMAS	012/2025 (Jun/2025)
Certificado CRCE (Estado)	C1384/2012 – 24/01/2025
Inscrição CMDCA	76/2025 (Ago/2025)
Inscrição CMDPI (Idoso)	11/2025 – validade de 2 anos
Inscrição CMDPD (Deficiente)	Aguardando o recebimento do registro.
Utilidade Pública	Estadual: Projeto de Lei nº 13.278/2008 Municipal: Projeto de Lei nº 3011/2007
Auto de Vistoria do Corpo de Bombeiros	CLCB 1138033 – Validade 24/03/2027
Cadastro Pró-Social (SEADS)	6200/2007 – 29/04/2022
CNEAS	Válido, em consulta nesta data.
CEBAS	Aguardando processo em andamento

AB
CB



Relatório de Atividades – 2025

Rede Feminina de Combate ao Câncer de Santa Bárbara d'Oeste

e) Provisões para as ofertas do trabalho Institucional

Instalações Físicas: Sede própria. Possui Sala(s) de atendimento individualizado, sala(s) de atividades coletivas e comunitárias e instalações sanitárias, com adequada iluminação, ventilação, conservação, privacidade, salubridade, limpeza.

Descrição	Qtde
Piso superior	
Recepção	2
Secretaria	1
Sala para Estoque de Remédios	1
Sala de Atendimento Individual: Social – Psicologia - Enfermagem – Fisioterapia - Nutrição	5
Banheiro	2
Piso inferior	
Salão de Eventos e Oficinas	1
Cozinha	1
Almoxarifado	2
Sala de Administração	1
Sala de Marketing Social e Captação de Recursos	3
Banheiros	2
Garagem	1

Instalações Físicas: Espaço Dona Rosinha Wakabara. Possui Sala(s) de atendimento individualizado, sala(s) de atividades coletivas e comunitárias e instalações sanitárias, com adequada iluminação, ventilação, conservação, privacidade, salubridade, limpeza.

Descrição	Qtde
Secretaria	1
Banheiro	2
Cozinha	1
Almoxarifado	1
Sala aberta para Oficinas	1

Recursos Materiais: As salas são equipadas com materiais necessários ao desenvolvimento do serviço e implementação dos serviços, programas e projetos da OSC: mesas, cadeiras, armários, cortinas; computadores com acesso à internet, impressoras, data show, tv. Possui 4 veículos, sendo 2 para locomoção da equipe técnica em visitas domiciliares e transporte de doações e 2 para o benefício de transporte de crianças ao Hospital Boldrini e a eventos de cultura e lazer. Material de higiene pessoal completo.

Materiais Socioeducativos: Artigos pedagógicos, culturais (brinquedos, jogos, livros, tablets; material de artesanato, folders, cartilhas, dentre outros)



Relatório de Atividades – 2025

Rede Feminina de Combate ao Câncer de Santa Bárbara d'Oeste

Recursos Humanos total:

Qtde	Cargo	Forma de Contratação	Escolaridade	Carga horária
1	Superintendente Geral	Prestador serviço	Superior	40h/sem
1	Coordenador Adm & Financeiro	CLT	Superior	40h/sem
1	Assistente Social	Prestador serviço	Superior	30h/sem
2	Assistente Administrativa	CLT	Superior	44h/sem
1	Assistente Administrativo	Prestador serviço	Ensino Médio	30h/sem
1	Auxiliar Administrativo	Prestador serviço	Ensino Médio	30h/sem
1	Captador de Recurso	Prestador serviço	Superior	30h/Sem
2	Captador de Recursos	Prestador serviço	Ensino Médio	40h/sem
1	Analista Financeiro/Contador	Prestador serviço	Superior	20h/sem
1	Fisioterapeuta	Prestador serviço	Superior	12h/sem
2	Fisioterapeutas	RPA	Superior	20h/Sem
1	Monitor de Artesanato	Prestador serviço	Ensino Médio	08h/sem
1	Motorista	CLT	Ensino Médio	44h/sem
1	Motorista	Prestador serviço	Superior	30h/sem
2	Nutricionista	Prestador serviço	Superior	20h/sem
1	Psicóloga	Prestador serviço	Superior	20h/sem
1	Serviços Gerais	CLT	Ensino Médio	44h/sem
1	Serviços Gerais	Prestador serviço	Ensino Médio	6h/sem
1	Técnica em Enfermagem	Prestador serviço	Superior	30h/sem

A opção pela contratação de técnicos especializados via prestação de serviços visa garantir a sustentabilidade financeira da OSC e a especificidade clínica necessária (Oncologia), mantendo-se a supervisão técnica direta de Coordenação (CLT) para garantir a continuidade e a unidade metodológica do SUAS.

f) Condições e Formas de Acesso

Procedência

Pessoas portadoras de neoplasia maligna e/ou pessoas com deficiência e idosos(as) com algum grau de dependência causada por sequela da neoplasia, seus familiares e cuidadores, com vivência de violação de direitos que comprometam sua autonomia.

Formas de encaminhamento

- ✓ Demanda espontânea de membros da família e/ou da comunidade;
- ✓ Busca ativa;
- ✓ Por encaminhamento dos demais serviços socioassistenciais e das demais políticas públicas setoriais;
- ✓ Por encaminhamento dos demais órgãos do Sistema de Garantia de Direitos.

g) Período de Funcionamento

De segunda à sexta-feira, das 08h00 às 17h00, em dias úteis.

Ações de mobilizações e datas festivas também ocorrem em dias não úteis.

h) Abrangência

Município de Santa Bárbara d'Oeste – SP

AB

CB



Relatório de Atividades – 2025

Rede Feminina de Combate ao Câncer de Santa Bárbara d'Oeste

i) Articulação em Rede

- ✓ Atuação conjunta com as unidades de Proteção Social Básica (CRAS) e Especial (CREAS) para orientação de acompanhamento sistemático das famílias.
- ✓ Articulação direta com a Rede de Saúde (Unidades Básicas, Centro de Referência em Saúde da Mulher e Hospital Boldrini) para agilidade no fluxo de diagnóstico e tratamento.
- ✓ Atuação ativa junto ao Sistema de Garantia de Direitos (Ministério Público, Defensoria e Conselhos Tutelares) em casos de violação de direitos de crianças, idosos ou PCDs.
- ✓ Participação propositiva nos Conselhos Municipais (CMAS, CMDCA, CMI, COMUSA e CMDPD) para fortalecimento das políticas públicas locais.
- ✓ Serviços, programas e projetos de instituições não governamentais e comunitárias.

j) Impacto Social esperado:

- ✓ Redução do isolamento social de pacientes e cuidadores, promovendo o sentimento de pertença e resiliência familiar.
- ✓ Ampliação do acesso a benefícios socioassistenciais (Cesta Básica, Transporte aos Centros de Tratamento) e redução das situações de insegurança alimentar.
- ✓ Fomento à autonomia financeira de cuidadores através de oficinas de capacitação técnica e geração de renda.
- ✓ Redução de índices de negligência ou abandono de idosos e PCDs em tratamento oncológico.

k) Impactos no Enfrentamento à Neoplasia:

- ✓ **Adesão Terapêutica:** Redução da taxa de abandono do tratamento oncológico por fatores socioeconômicos ou falta de transporte especializado.
- ✓ **Diagnóstico Precoce:** Contribuição para o aumento das chances de cura através de campanhas informativas e agilidade no suporte inicial.
- ✓ **Qualidade de Vida (Pós-Tratamento):** Reinserção social e comunitária do usuário, focando na superação dos estigmas e sequelas da doença.

Ainda

- ✓ Somar às ações do Município, que estimulem a qualidade de vida, de forma integral;
- ✓ Contribuir com os Objetivos do Desenvolvimento Sustentável – ONU Brasil. **ODS 3 - Saúde e Bem-Estar** e o **ODS 10 - Redução das Desigualdades**.

AB

CB

2- CARACTERIZAÇÃO SOCIOECONÔMICA DA REGIÃO E DO SERVIÇO A SER QUALIFICADO:

a) Localização

Os serviços são executados na Sede da Entidade, situada à Rua Santa, 420 – 13450-220 - Vila Pires – Santa Bárbara d'Oeste – SP e no Espaço Dona Rosinha Wakabara, extensão da Rede Feminina de Combate ao Câncer, situado à Rua Pedro Álvares Cabral, 346 – 13451-052 - Vila Santa Teresinha - Santa Bárbara d'Oeste – SP. De segunda-feira à sexta-feira, das 08h00 às 17h00.

b) Caracterização das vulnerabilidades sociais do território, considerando o público a ser atendido e a realidade a ser transformada.

Santa Barbara d'Oeste é o 43º município mais populoso do Estado de São Paulo, pertence a Região Metropolitana de Campinas, está localizado a noroeste do Estado.



Estatísticas acima, conforme <https://cidades.ibge.gov.br/brasil/sp/santa-barbara-doeste/panorama>, em 31/12/2025.

Nas proximidades do bairro da OSC, encontra-se: Abastecimento de água potável; esgoto sanitário; acesso internet; fornecimento de energia elétrica; Hospital Público e Privado; limpeza urbana; entidade(s) socioassistencial(ais) privada(s), rede de telefonia fixa; rede de telefonia móvel celular; ruas pavimentadas; transporte público; Pronto Socorro Público; laboratórios médicos.

AB

CB

No município de Santa Bárbara d'Oeste, identifica-se uma lacuna na rede pública de atendimento integrado que contemple as especificidades de pessoas com neoplasia maligna, especialmente aquelas que apresentam graus de dependência (Idosos e PCD) decorrentes de sequelas oncológicas. A trajetória da doença impõe às famílias uma **vulnerabilidade sobreposta**: ao risco biológico somam-se a desestruturação financeira, o isolamento social e a sobrecarga extrema dos cuidadores. Diante da inexistência de um equipamento estatal específico para este suporte multidimensional, a intervenção da OSC torna-se essencial para mitigar os impactos da nova rotina social e garantir a proteção integral a esses núcleos familiares.

c) Diagnóstico do Público Alvo atendido pela Instituição: (posição Jan/2025)

Faixa Etária

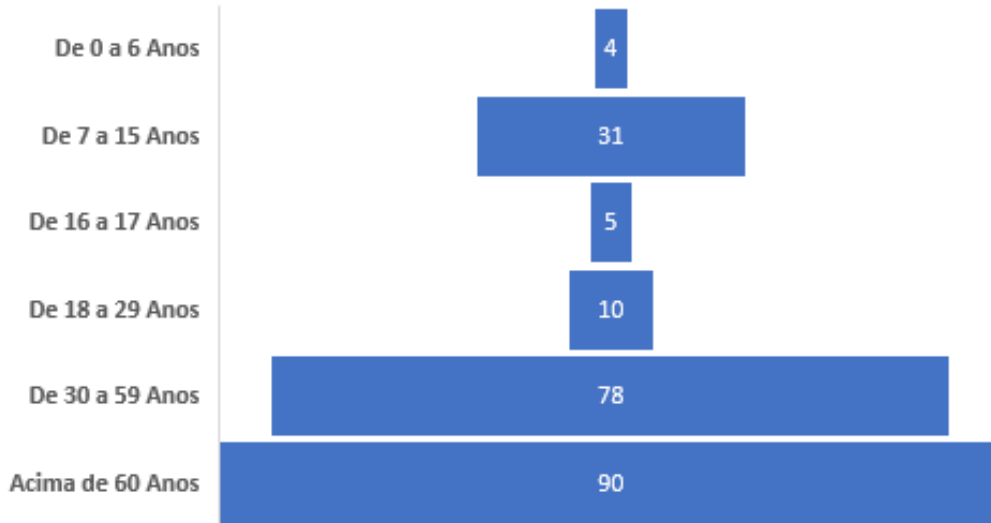

Por sexo

Sexo	
Masculino	68
Feminino	150
Total	218

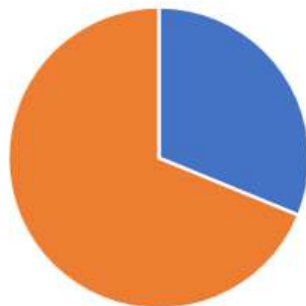

■ Masculino ■ Feminino

Possui Convênio

Possui Convênio	
Sim	29
Não	189
Total	218



■ Sim ■ Não

AB

CB

Renda

Renda	
Sem Renda	13
De 0,00 a 500,00	2
De 501,00 a 1.000,00	6
De 1.001,00 a 1.500,00	47
De 1.501,00 a 2.000,00	29
De 2.001,00 a 2.500,00	22
De 2.501,00 a 3.000,00	35
Acima de 3.001,00	64
Total	218

Renda

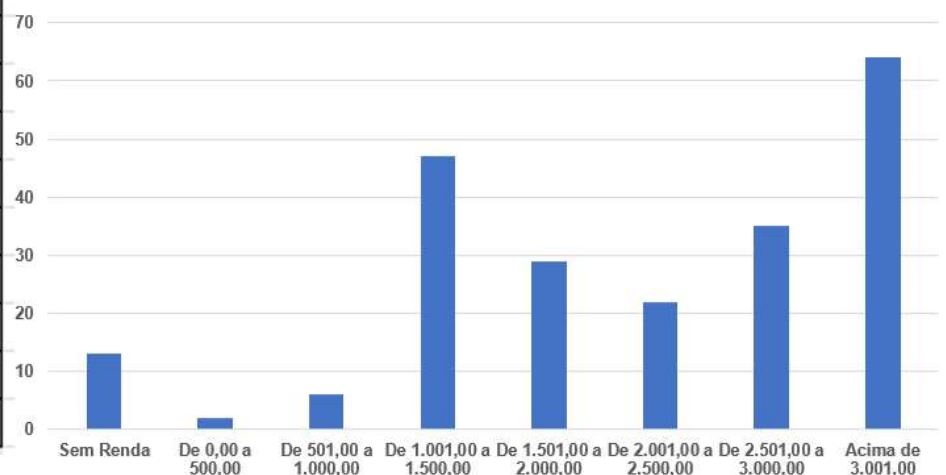



Relatório de Atividades – 2025

Rede Feminina de Combate ao Câncer de Santa Bárbara d'Oeste

Tipo de Câncer	
Mama	76
Cabeça e Pescoço	15
Outros (Prefeitura)	15
Intestino	14
Útero e Ovário	13
Leucemia	12
Pulmão	11
Reto	11
Próstata	10
Cérebro	6
Estômago / Esôfago	6
Hodgkin	5
Anemia Falciforme	4
Pele	3
Endométrio	2
Não Hodgkin	2
Basocelular	1
Bexiga	1
Coluna	1
Fêmur	1
Fígado	1
Mieloma Múltiplo	1
Nervos Periféricos	1
Pâncreas	1
Quadril	1
Rim	1
Sarcoma	1
Sarcoma de Ewing	1
Ósseo	1
Talassemia Mayor	1
	218

AB

CB

d) Foto ilustrativa da OSC – Ambiente Físico



Imagem Frente (Estacionamento privativo) – **Imagem Fundo** (garagem com portão eletrônico)



Legenda da esquerda para a direita: Imagem lateral direita, entrada rampa lateral com acesso à recepção, Recepção, Sala estoque de Suplementos, Sala da Nutricionista, Serviço Social, Triagem, Administrativo, entrada lateral para o espaço de eventos e garagem no 2º. Piso, entrada das Salas de Fisioterapia e Psicologia, Fisioterapia, Cuidadora Social/Monitoramento.

AB
CB

Relatório de Atividades – 2025

Rede Feminina de Combate ao Câncer de Santa Bárbara d'Oeste

Descrição	Qtde
Piso Inferior	
Salão de Eventos Festivos	1
Cozinha	1
Almoxarifado	2
Sala de RH	1
Banheiros	2
Sala de Captação de Recursos	3
Garagem	1



Legenda da esquerda para a direita: Escadade acesso ao 2º. Piso, garagem, Cozinha, Salas do Marketing Social, Dispensa de Alimentos de Cesta Básica, Sala RH.

Relatório de Atividades – 2025

Rede Feminina de Combate ao Câncer de Santa Bárbara d'Oeste

Espaço Dona Rosinha Wakabara. Possui Sala(s) de atendimento individualizado, sala(s) de atividades coletivas e comunitárias e instalações sanitárias, com adequada iluminação, ventilação, conservação, privacidade, salubridade, limpeza.

Descrição	Qtde
Recepção	1
Sala de Atendimento Social Individual	1
Banheiro	1
Cozinha	1
Almoxarifado	1
Sala aberta para Oficinas Educativas	1
Espaço para Brechó e Bazar	1



Fachada



Artesanatos



Cozinha



Bazar



Escritório 1



Banheiro



Escritório 2



Estoque



Oficinas

AB

CB



Relatório de Atividades – 2025

Rede Feminina de Combate ao Câncer de Santa Bárbara d'Oeste

3- DESCRIÇÃO DO SERVIÇO, EM CONFORMIDADE COM A TIPIFICAÇÃO NACIONAL DE SERVIÇOS SOCIOASSISTENCIAIS:

A Rede Feminina de Combate ao Câncer atua na Proteção Social Especial de Média Complexidade, operando de forma integrada conforme as normativas do MDS:

✓ **Serviço de Proteção Social Especial (Resolução CNAS 109/2009):** Oferta de atendimento especializado a pessoas com deficiência e idosos(as) com dependência decorrente de neoplasia maligna, estendendo o suporte aos seus núcleos familiares para o fortalecimento da função protetiva.

✓ **Habilitação e Reabilitação (Resolução CNAS 34/2011):** Execução de ações articuladas que visam à autonomia e à superação de barreiras impostas pela doença, promovendo a inclusão plena à vida comunitária e a independência dos usuários.

✓ **Defesa e Garantia de Direitos (Resolução CNAS 27/2011):** Atuação transversal para assegurar o acesso a benefícios, serviços e direitos fundamentais, empoderando o usuário oncológico frente às vulnerabilidades sociais.

✓ **Unidade Referenciada:** Organização das ofertas em espaço específico e especializado, funcionando como referência municipal no atendimento interdisciplinar ao público oncológico e suas sequelas.

4- IMPACTO SOCIAL EM NÚMEROS (CONSOLIDADO)

Em 2025, a Rede Feminina reafirmou seu papel como braço essencial da assistência social e saúde em Santa Bárbara d'Oeste:

✓ **Total de Beneficiários Ativos:** 218 famílias.

✓ **Novos Casos Acolhidos no Ano:** 111 beneficiários.

✓ **Atendimentos Multidisciplinares:** Mais de 6.000 intervenções (Serviço Social, Psicologia, Nutrição, Fisioterapia, Enfermagem e Oficinas de Geração e Renda).

✓ **Logística de Cura:** 83 viagens ao Hospital Boldrini (Público Infante-juvenil).

A equipe multidisciplinar reportou em 2025 uma evolução significativa na **intersectorialidade**. A OSC não atua sozinha; ela mobiliza o SAD, CRAS, CREAS e a Saúde Municipal.

5- TRANSPARÊNCIA E SAÚDE FINANCEIRA (BALANÇO 2025)

Encerrando 2025 com rigor contábil (ITG 2002):

✓ **Ativo Total:** R\$ 2.131.766,11.

✓ **Reservas Estratégicas:** R\$ 200.000,00 destinados especificamente para o Novo Espaço de Habilitação e Reabilitação para pessoas idosas e com sequelas causadas por neoplasia.

✓ **Custo-Benefício:** Demonstração de que o recurso público é multiplicado pela eficiência da gestão privada da OSC.

AB
CB



Relatório de Atividades – 2025

Rede Feminina de Combate ao Câncer de Santa Bárbara d'Oeste

6- CONFRONTO ESTRATÉGICO: PLANEJADO vs. EXECUTADO

6.1. Execução Integrada e Unicidade de Atendimento

A Rede Feminina de Combate ao Câncer informa que, visando a eficiência operacional e a garantia do atendimento integral ao usuário, as ações previstas entre as páginas 12 e 28 do Plano de Trabalho de 2025 foram executadas de forma **concomitante e integrada**. Embora o financiamento tenha origem em fontes distintas (Recursos Próprios, Termos de Fomentos, repasse do Ministério do Trabalho, Convênio com Instituto Ronald McDonald, a execução seguiu um Fluxo Operacional Único, pautado pelos seguintes pilares:

Unicidade da Equipe Técnica: O atendimento foi realizado pelo mesmo corpo multidisciplinar (Coordenador, Serviço Social, Psicologia, Nutrição, Fisioterapia, Enfermagem, Artesã). Essa estratégia garantiu a manutenção do vínculo terapêutico e evitou a fragmentação do cuidado, independentemente da rubrica orçamentária que custeou cada profissional.

Sinergia de Insumos: As ações tipificadas e as não tipificadas (apoio direto ao tratamento, como entrega de gêneros alimentícios, suplementos, medicamentos, produtos hospitalares, produtos de higiene pessoal e de limpeza) foram complementares. O projeto *"Estou com Câncer, e Agora?"* atuou como o eixo central de suporte imediato, enquanto as metas dos Termos de Fomento garantiram a sustentabilidade da estrutura de habilitação, reabilitação e acompanhamento social. As realizações por meio do Projeto Arte e Vida em Família, também complementaram as ações tipificadas, considerando ter sido ofertadas para o mesmo público alvo dos Serviços tipificados. ***No que tange as ações de Garantia de Direitos, informamos que o presente relatório de atividades referente ao exercício de 2025 foi elaborado em conformidade com as diretrizes da Resolução CNAS nº 27/2011, conforme facultado pelo Parágrafo Único do Art. 21 da Resolução CNAS/MDS nº 182/2025.***

Gestão Compartilhada de Recursos: O custeio das atividades foi rateado de forma a otimizar o recurso público. As despesas fixas e de pessoal foram compartilhadas proporcionalmente, permitindo que a instituição oferecesse um serviço de alta complexidade técnica com maior alcance do que se os projetos fossem executados em "ilhas" isoladas.

Conclusão: A execução integrada permitiu que 100% das metas descritas nas páginas 12 a 28 fossem atingidas, assegurando que o beneficiário recebesse um atendimento holístico. Não houve sobreposição de ações, mas sim uma complementaridade financeira para viabilizar um único e contínuo serviço de assistência social a pessoas com sequelas causadas por neoplasia no município

AB
CB



Relatório de Atividades – 2025

Rede Feminina de Combate ao Câncer de Santa Bárbara d'Oeste

Atendimentos realizados:

de Assistencial Social: 871;
de Apoio Emocional: 1101;
de Enfermagem/Cuidador Social: 1681;
de Transporte de Crianças ao Centro de Tratamento: 220 em 83 viagens;
de Fisioterapia: 1053;
de Nutrição: 1237;
Interseção a paciente na Rede Pública para concessão de benefícios 80.

Gratuidades Recebidas:

Recebeu em doação produtos, no valor de R\$ 118.062,67, sendo:
1106 itens de medicamentos;
337 itens de suplemento alimentar;
1378 itens de produtos hospitalares;
4274 itens alimentícios;
16 produtos novos p/artesanato,
1262 produtos novos para bazar,
1177 itens de higiene e limpeza,
2537 demais produtos novos e
570 doações de produtos usados, os quais foram concedidos durante o ano.

Gratuidades Concedidas:

192 de remédios (1.087 unid.),
945 de suplemento alimentar industrializado (2.258 unid.);
922 de produtos alimentícios (3.471 unid.),
95 de produtos hospitalares (1.417 unid),
384 de produtos de higiene e limpeza (667 unid.),
181 de diversos (roupas, calçados, produtos de higiene, artesanatos, folders educativos, móveis, utensílios, novos e usados (4.565 unid).

Gratuidades Concedidas e Compradas com Recursos Próprios: R\$ 59.643,06.

- ✓ generos alimenticio = R\$ 8.448,67
- ✓ medicamento = R\$ 360,56
- ✓ suplemento alimentar = R\$ 40.470,83
- ✓ vale transporte = R\$ 426,00
- ✓ bem estar / eventos = R\$ 9.937,00

Recebeu **Serviços Voluntários** no valor de R\$ 61.886,83, relativos a 5.840 horas de atividades de assistência social, mensurados com base em valores de mercado para serviços similares. Valores demonstrados nas contas 21102, Grupo de Contas 58100 e 62100 do Balanço Patrimonial, disponível no endereço eletrônico www.redefemininasbo.org.br/transparencia.

Usuários atendidos: 334 pessoas com câncer e 35 familiares (369 usuários).

43 infanto-juvenis (28 portadores de câncer e 15 irmãos de até 12 anos)
326 adultos/idosos (sendo atendidos na Sede, de forma individual ou em grupo, ou por telefone ou domiciliar). Desses 139 Idosos.
Registrou 111 novos pacientes adultos.
Registrou 35 baixas por óbito.



Relatório de Atividades – 2025

Rede Feminina de Combate ao Câncer de Santa Bárbara d'Oeste

Recursos Humanos Total

Qtde	Cargo	Forma de Contratação	Escolaridade	Carga horária
1	Superintendente Geral	Prestador serviço	Superior	40h/sem
1	Coordenador Adm & Financeiro	CLT	Superior	40h/sem
1	Assistente Social	Prestador serviço	Superior	30h/sem
2	Assistente Administrativa	CLT	Superior	44h/sem
1	Assistente Administrativo	Prestador serviço	Ensino Médio	30h/sem
1	Auxiliar Administrativo	Prestador Serviço	Ensino Médio	30h/sem
1	Captador de Recurso	Prestador Serviço	Superior	30h/Sem
2	Captador de Recursos	Prestador serviço	Ensino Médio	40h/sem
1	Analista Financeiro/Contador	Prestador serviço	Superior	20h/sem
1	Fisioterapeuta	Prestador serviço	Superior	12h/sem
2	Fisioterapeutas	RPA	Superior	20h/Sem
1	Monitor de Artesanato	Prestador serviço	Ensino Médio	08h/sem
1	Motorista	CLT	Ensino Médio	44h/sem
1	Motorista	Prestador serviço	Superior	30h/sem
2	Nutricionista	Prestador serviço	Superior	20h/sem
1	Psicóloga	Prestador serviço	Superior	20h/sem
1	Serviços Gerais	CLT	Ensino Médio	44h/sem
1	Serviços Gerais	Prestador serviço	Ensino Médio	6h/sem
1	Técnica em Enfermagem	Prestador serviço	Superior	30h/sem

A opção pela contratação de técnicos especializados via prestação de serviços visa garantir a sustentabilidade financeira da OSC e a especificidade clínica necessária (Oncologia), mantendo-se a supervisão técnica direta de Coordenação (CLT) para garantir a continuidade e a unidade metodológica do SUAS.

Recursos Financeiros: Despesas com Assistência Social

TF 159/23 – Adit 268/25 = R\$ 124.053,69
TF 183/2024 = R\$ 1.089,38
TF 142/2024 = R\$ 40.960,60 + R\$ 2.212,79 + R\$ 920,40
TF 234/2024 = R\$ 15.545,87
TF 234/2024 = R\$ 630,00
TF 167/2024 = R\$ 111.417,20 + R\$ 2.440,00
TF 235/2024 = R\$ 13.935,60
Ministério do Trabalho = R\$ 10.000,00
Convênio Instituto Ronald McDonald = 21.190,00
Convênio Instituto Ronald McDonald = 8.640,09
Próprio = R\$ 59.643,06 = Material
Próprio = R\$ 48.757,13 = Serviço - Equipe Multiprofissional
Próprio = R\$ 44.237,99 = Serviço - Transporte
Próprio = R\$ 261.520,00 = RH - CLT

AB
CB

Abrangência: Municipal



Relatório de Atividades – 2025

Rede Feminina de Combate ao Câncer de Santa Bárbara d'Oeste

6.2. Monitoramento e Avaliação

Monitoramento

- ✓ As evidências geradas ficam armazenadas na Sede da Instituição, para análise e parecer do Órgão Gestor, assim como dos Auditores.

Avaliação

- ✓ Em conformidade com o Plano de Trabalho estabelecido, a Rede Feminina de Combate ao Câncer (RFCC) realizou, no primeiro e no segundo semestre de 2025, a Avaliação de Satisfação junto aos seus usuários (beneficiários, familiares e cuidadores). Esta etapa é fundamental para aferir a qualidade dos serviços socioassistenciais prestados e garantir o protagonismo e a escuta ativa do público atendido.
- ✓ Metodologia e Amostragem: A avaliação foi aplicada em uma amostragem de 62 respondentes. O perfil do público abrangeu diversas faixas etárias, com destaque para adultos de 19 a 59 anos (43,5%) e idosos acima de 60 anos (38,7%). Do total de avaliados, 59,7% encontram-se em tratamento ativo e 33,9% em fase de acompanhamento.

Resultados Alcançados (Indicadores de Qualidade)

Os indicadores demonstram um alto índice de resolutividade e adesão aos serviços:

- ✓ **Acesso e Direitos: 98,4%** dos assistidos confirmaram ter recebido orientações da Assistente Social sobre os direitos da pessoa com câncer, evidenciando a eficácia do trabalho de garantia de direitos.
- ✓ **Gestão de Atendimento:** O processo de agendamento e o sistema de lembretes foram considerados adequados por **98,4%** dos usuários.
- ✓ **Distribuição de Benefícios: 100%** da amostra informou receber benefícios da instituição (como suplementos, medicamentos, cestas básicas ou itens de suporte como turbantes), cumprindo o papel de segurança alimentar e auxílio material.

Satisfação por Área de Atendimento

Abaixo, apresentam-se os índices de satisfação ("Satisfeito") por especialidade técnica, considerando o total da amostra geral:

Área de Atendimento	Índice de Satisfação (%)
Acolhimento e Recepção	96,80%
Nutrição	98,40%
Assistência Social	93,50%
Enfermagem	90,30%
Psicologia	75,8%*
Fisioterapia	71,0%*

AB
CB

*Nota: Os índices de Psicologia e Fisioterapia refletem o fato de que nem todos os usuários utilizam esses serviços específicos simultaneamente, gerando um percentual maior de "não resposta" (22,6% e 29% respectivamente), e não necessariamente insatisfação direta.



Relatório de Atividades – 2025

Rede Feminina de Combate ao Câncer de Santa Bárbara d'Oeste

Embora o modelo de avaliação atual atenda aos requisitos básicos de monitoramento, a RFCC reconhece a necessidade de evolução constante nos seus instrumentos de coleta de dados. Os resultados de 2025 reafirmam o impacto social positivo da entidade, com baixíssimos índices de neutralidade ou insatisfação, consolidando a Rede como referência no atendimento humanizado e na oferta de serviços multidisciplinares em ambiente institucional e domiciliar. Abaixo, modelo utilizado.

Avaliação Geral

Respondendo essa avaliação, você estará colaborando para melhoria dos atendimentos oferecidos pela rede feminina de combate ao câncer. **gradidão por você fazer parte!**

nome: _____ idade: _____ data: ____ / ____ / ____
() beneficiário(a) () familiar () cuidador(a) () voluntário(a) () convidado (a)

- está em tratamento?
() sim () não () apenas acompanhamento
- qual é ou foi o seu local de atendimento? **(pode assinalar mais de uma opção)**
() na rede feminina () em casa () no espaço dona rosinha
- qual é ou foi a forma do seu atendimento? **(pode assinalar mais de uma opção)**
() individual () em grupo
qual o tema que você mais gostou ou gostaria de sugerir? _____
- você considera o processo de agendamento e o lembrete enviado adequado às suas necessidades?
() sim () não () parcialmente
tem alguma sugestão para melhoria? _____
- foi orientado pela assistente social sobre os direitos da pessoa com câncer?
() sim () não
se sim, foi encaminhado para alguém?
() cras () creas () advogado () ubi () escola
() centro de referência da mulher () centro de especialidades
() outro: _____
- você recebe algum benefício na rede feminina?
() sim () não
se sim, qual:
() medicamento () suplemento () cesta básica () leite
() turbante / peruca () mimos / presentes
() outros _____

7. como é o seu sentimento com relação ao **acolhimento e recepção** na rede feminina?



comentários adicionais: _____

8. caso tenha recebido atendimento da **assistente social**, quanto foi importante?



comentários adicionais: _____

9. caso tenha recebido atendimento da **psicóloga**, quanto foi importante?



comentários adicionais: _____

10. caso tenha recebido atendimento da **enfermagem**, quanto foi importante?



comentários adicionais: _____

11. caso tenha recebido atendimento da **nutricionista**, quanto foi importante?



comentários adicionais: _____

AB

CB

12. caso tenha recebido atendimento da **fisioterapeuta**, quanto foi importante?



comentários adicionais: _____

Algumas fotos que evidenciam a execução dos Serviços/Projetos:

Serviço Social:



Psicologia:



AB
CB



Nutrição



Fisioterapia



AB
CB

Enfermagem e Monitoramento



Oficinas Educativas/Grupos



AB
CB

Geração e Renda



AB
CB



Relatório de Atividades – 2025

Rede Feminina de Combate ao Câncer de Santa Bárbara d'Oeste

PROJETO ARTE E VIDA EM FAMILIA

..”A criatividade é necessária como um modo de viver”.

(Fayga Ostrower)

Justificativa

O projeto utiliza a arte e o artesanato como ferramentas de **reabilitação psicossocial e geração de renda**. Mais do que o aprendizado de técnicas, as oficinas oferecem um espaço de convivência que alivia o estresse do tratamento oncológico, fortalece vínculos familiares e promove o protagonismo.

As atividades ocorreram de segunda a sexta-feira, das 11h às 17h, abrangendo técnicas como crochê, patchwork, bordados, macramê e cartonagem, costuras em geral, adaptadas às habilidades e desejos dos participantes.

Metas e Resultados Alcançados em 2025

O projeto apresentou um desempenho excepcional, integrando metas de diferentes termos de fomento para potencializar o atendimento:

- **Capacitação e Geração de Renda:** Foram realizadas oficinas de artesanato que atenderam **34 participantes diretos**, focando na produção de itens com potencial de comercialização (ex: chancelas de Páscoa, lembranças de Natal e itens para o Bazar).
- **Oficinas Educativas e Culturais:** O cronograma anual incluiu oficinas temáticas como "Apoio Emocional" e momentos festivos (Bingos e Chás da Tarde no Dia da Mulher e Outubro Rosa), atingindo 100% da execução prevista.
- **Espaço de Convivência (EDRW):** O Espaço Dona Rosinha Wakabara, extensão da Rede Feminina de Combate ao Câncer, consolidou-se como o polo de referência para essas atividades, integrando beneficiários, voluntários e a comunidade.

Capacidade de Atendimento e Recursos

Público Alvo

Pessoas com vivências no câncer, familiares e cuidadores; voluntários; pessoas da comunidade em geral, acima de 17 anos.

Capacidade de Atendimento (média anual):

Até 15 participantes em cada oficina.

Recurso Financeiro

Próprio e com recursos restritos oriundos de Termo de Fomento com a Prefeitura Municipal de Santa Bárbara d'Oeste (234/2024 – Emenda Impositiva), por meio da Secretaria de Promoção Social e Associação dos Rotarianos.

Próprio: R\$ 41.536,16

Termo de Fomento 234/2024, pago em 2025 para Artesã = R\$ 15.545,87



Relatório de Atividades – 2025

Rede Feminina de Combate ao Câncer de Santa Bárbara d'Oeste

Recursos Humanos Envolvidos

Qtde	Cargo	Forma de Contratação	Escolaridade	Carga horária
1	Coordenador do Projeto	CLT	Superior	8h/sem
1	Assistente Social	Prestador serviço	Superior	4h/sem
1	Auxiliar Administrativo	Prestador serviço	Ensino Médio	30h/sem
1	Assistente Administrativo	Prestador serviço	Superior	4/sem
1	Assistente Adm em Marketing	CLT	Superior - Cursando	8h/Sem
1	Serviços Gerais	Prestador serviço	Ensino médio	6h/sem
1	Artesã - Monitora	Prestador serviço	Ensino médio	30h/sem
5	Artesãs	Voluntárias	Ensino Fundamental	8h/sem

Período de Funcionamento

De segunda à sexta, das 11h00 às 17h00.

Eventos festivos podem acontecer aos finais de semana e feriados.

Abrangência Territorial

Município de Santa Bárbara d'Oeste.

AB
CB





Relatório de Atividades – 2025

Rede Feminina de Combate ao Câncer de Santa Bárbara d'Oeste

PROJETO MOBILIZAR PARA CONSTRUIR

..."Sem cultura não somos nada, com cultura somos cidadãos".
(Anônimo)

Justificativa

O projeto parte da premissa de que o acesso à informação é a primeira barreira contra a vulnerabilidade. O objetivo central é estimular a participação intersetorial (comunidade, empresas, escolas e governo) na prevenção do câncer e na garantia de direitos, promovendo a saúde e o protagonismo social.

Atuação em Rede e Controle Social

A RFCC manteve em 2025 uma participação ativa nos espaços de formulação e avaliação de políticas públicas, garantindo a representatividade da oncologia nos seguintes conselhos:

- ✓ CMAS (Conselho Municipal de Assistência Social);
- ✓ CMDCA (Conselho Municipal dos Direitos da Criança e do Adolescente);
- ✓ CMI (Conselho Municipal do Idoso).

A instituição designou quatro colaboradores para representação técnica nesses espaços, assegurando que as demandas dos usuários sejam consideradas na agenda pública municipal.

Ações de Mobilização e Impacto Comunitário

Metas e Resultados Alcançados em 2025

Com uma capacidade de alcance estimada em 10.000 participações diretas, o projeto atingiu 100% de execução nas suas metas anuais através de ações diversificadas:

- ✓ Campanhas Temáticas: Realização de eventos de grande impacto, como a "Cabine Especial" (Câncer de Mama), participação no McDia Feliz (Câncer Infantil), Torneio de Raquetinha e ações na Final do Campeonato de Futebol Amador de Santa Bárbara d'Oeste (Câncer de Próstata).
- ✓ Educação em Saúde: Ciclo de 9 palestras técnicas presenciais em empresas e entidades (Agilbag, Nextop, Balmak, Ecobulk, Casa da Criança, MEIMEI, entre outras), além de 5 entrevistas em rádio, ampliando massivamente a difusão de conhecimento sobre sinais, sintomas e diagnóstico precoce.
- ✓ Ações de Rua e Sensibilização: Realização de caminhadas de conscientização em parceria com a Casa de Maria e atividades de panfletagem estratégica sobre prevenção oncológica.
- ✓ Presença nos Territórios: Articulação direta com a rede pública, incluindo ações conjuntas com UBS's, CRAS e o Centro de Referência em Saúde da Mulher, mobilizando a comunidade para o projeto "Estou com Câncer, e Agora?".

Evidências de Monitoramento

O sucesso do projeto é evidenciado pela ampla cobertura midiática, assim como listas de presença em palestras, registros fotográficos de eventos esportivos e comunitários, e o reconhecimento público das empresas e instituições parceiras em Santa Bárbara d'Oeste, Americana, Nova Odessa e Sumaré.

AB CB



Relatório de Atividades – 2025

Rede Feminina de Combate ao Câncer de Santa Bárbara d'Oeste

Capacidade de Atendimento e Recursos

A estrutura operacional do projeto Mobilizar para Construir foi desenhada para garantir capilaridade e impacto em toda a região. A capacidade de participantes é reflexo da diversidade de ações, que abrangem desde intervenções pontuais em empresas até grandes eventos comunitários e esportivos.

Os recursos financeiros são provenientes de doações espontâneas de pessoas físicas e jurídicas. Essa autonomia financeira demonstra o alto índice de confiança e credibilidade que a Rede Feminina possui perante a sociedade civil e o setor privado.

Público Alvo

- ✓ Famílias;
- ✓ Escolas: diretores, professores, coordenadores, demais profissionais;
- ✓ Empresas: dirigentes e colaboradores;
- ✓ Igrejas: principalmente pastorais da criança, saúde e social;
- ✓ Conselhos Municipais;
- ✓ Comunidades.

Capacidade de participantes (média anual):

10.000 participantes (de forma direta)

Recurso Financeiro

Próprio, doadores pessoas físicas e jurídicas.

Despesas necessários para manter a estrutura e atrair recursos para que a missão continue existindo: R\$ 559.474,15 – Grupo 51800 do demonstrativo contábil Balancete, compartilhado com o Projeto Voluntário Transformador.

Recursos Humanos Envolvidos

Qtde	Cargo	Forma de Contratação	Escolaridade	Carga horária
1	Coordenador	CLT	Superior	4h/Sem
2	Administrativo	Prestador serviço	Superior	4h/Sem
1	Assistente Adm em Marketing	CLT	Superior	6h/Sem
1	Captador de Recurso	Prestador serviço	Superior	14h/sem
3	Captadores de Recursos	Prestador serviço	Ensino Médio	40h/Sem
2	Artesãs	Prestador serviço	Ensino Médio	30h/Sem

Abrangência Territorial

A atuação do projeto não se limitou a Santa Bárbara d'Oeste, estendendo seu impacto socioeducativo e de prevenção aos municípios de **Americana, Nova Odessa**.

Relatório de Atividades – 2025

Rede Feminina de Combate ao Câncer de Santa Bárbara d'Oeste

Algumas fotos que evidenciam a execução do Projeto:



Congresso Todos Juntos Contra o Câncer – Exposição ESG



Equipe RFCC – World Câncer Day



Cabine Especial de Cinema: Filme Câncer com Ascendente em Virgem



Evento Inspiração Delas



Primeiro Workshop ESG em Santa Bárbara, realizado pela RFCC



28ª McDia Feliz

Relatório de Atividades – 2025

Rede Feminina de Combate ao Câncer de Santa Bárbara d'Oeste

Presidente da Câmara participa de inauguração de sala de Reabilitação na Rede Feminina de Combate ao Câncer



Adilson Boaretto –
Presidente RFCC
Ana Rocha e Rodrigo Ito,
representantes da
Secretaria de Saúde



<https://www.camarasantabarbara.sp.gov.br/noticias/presidente-da-camara-participa-de-inauguracao-de-sala-de-reabilitacao-na-rede-feminina-de-combate-ao-cancer>



AB
CB



Relatório de Atividades – 2025

Rede Feminina de Combate ao Câncer de Santa Bárbara d'Oeste

PROJETO VOLUNTÁRIO TRANSFORMADOR

..”Não é possível imaginar um país justo, que consiga alcançar a condição de desenvolvido no sentido mais amplo do termo, sem a cultura do voluntariado. Nenhum governo em qualquer lugar do mundo consegue resolver sozinho todos os problemas. Por maior que seja a soma dos impostos, a sofisticação da máquina pública ou a eficiência dos servidores, a complexidade dos problemas exige mobilização da sociedade e a organização de frentes de trabalho voluntário”
(André Trigueiro)

Justificativa

O voluntariado é um dos pilares de sustentação da **Rede Feminina de Combate ao Câncer (RFCC)**. Mais do que suprir demandas operacionais, o projeto visa construir uma cultura de responsabilidade social e ética de solidariedade na comunidade de Santa Bárbara d'Oeste e região. Reconhecemos que a mobilização da sociedade civil é o que viabiliza a entrega de um serviço humanizado e eficiente, promovendo o engajamento comunitário e o fortalecimento do "Pilar do Servir".

Metas e Resultados Alcançados em 2025

No decorrer do exercício de 2025, o projeto atingiu **100% de conclusão** nas metas estabelecidas, conforme detalhado abaixo:

- ✓ **Encontro de Voluntariado:** Realizado com sucesso por meio de uma confraternização de final de ano, servindo como instrumento de agradecimento e estratégia de retenção e fortalecimento de vínculos com o corpo voluntário.
- ✓ **Participação em Eventos Municipais:** A instituição marcou presença no **Desfile Cívico de 7 de Setembro**, reforçando sua visibilidade e integração com as festividades e a história do município.
- ✓ **Gestão Digital e Transparência:** Foi implementado no site institucional um formulário de fácil acesso para novos voluntários, garantindo que o convite ao servir seja a primeira informação visual ao usuário. Além disso, os artefatos digitais foram atualizados semestralmente.
- ✓ **Monitoramento de Doações:** Todas as doações recebidas (produtos e horas de voluntariado) foram registradas semanalmente no sistema **GPOWeb**, garantindo a rastreabilidade e a correta prestação de contas contábil.
- ✓ **Reconhecimento e Publicidade:** A RFCC manteve uma política ativa de agradecimento público em mídias sociais e na atualização da aba de apoiadores no site, valorizando cada parceria estabelecida.

AB
CB



Relatório de Atividades – 2025

Rede Feminina de Combate ao Câncer de Santa Bárbara d'Oeste

Evidências de Monitoramento

A execução do projeto seguiu rigorosos critérios técnicos, garantindo a proteção de dados conforme a **LGPD** e o uso de instrumentos formais de controle, tais como:

- ✓ Termos de adesão e fichas de voluntariado atualizadas;
- ✓ Emissão de certificados de participação;
- ✓ Monitoramento por meio de listas de presença, fotos, vídeos e publicações na imprensa local.

Capacidade de Atendimento e Recursos

O projeto manteve uma capacidade média de atendimento anual, contando com uma equipe multidisciplinar e financiamento proveniente exclusivamente de **recursos próprios**, o que demonstra a autonomia e a confiança da comunidade na gestão da RFCC.

Público Alvo

Comunidade; usuários, familiares e cuidadores.

Capacidade de Atendimento (média anual)

200 participantes, aproximadamente.

Recurso Financeiro

Próprio, por meio de doações espontâneas de pessoas físicas e jurídicas.

Despesas necessárias para manter a estrutura e atrair recursos para que a missão continue existindo: R\$ 559.474,15 – Grupo 51800 do demonstrativo contábil Balancete, compartilhado com o Projeto Mobilizar para Construir.

Recursos Humanos Envolvidos

Qtde	Cargo	Forma de Contratação	Escolaridade	Carga horária
1	Coordenador	CLT	Superior	4h/Sem
2	Assistente Administrativo	Prestador serviço	Superior	4h/Sem
1	Assistente Adm em Marketing	CLT	Superior	12h/Sem
1	Captador de Recurso	Prestador serviço	Superior	6h/sem

Abrangência Territorial

Município de Santa Bárbara d'Oeste e Região.

Empresas que apoiaram a Instituição em 2025:
<https://redefemininasbo.org.br/apoiadores-estrategicos/>.

AB

CB



Relatório de Atividades – 2025

Rede Feminina de Combate ao Câncer de Santa Bárbara d'Oeste

Algumas fotos que evidenciam a execução do Projeto:



AB
CB



Relatório de Atividades – 2025

Rede Feminina de Combate ao Câncer de Santa Bárbara d'Oeste

Considerações Finais e Parecer de Resultados 2025

O exercício de 2025 consolidou a **Rede Feminina de Combate ao Câncer (RFCC)** como um ator estratégico na rede de proteção social de Santa Bárbara d'Oeste e região. A análise integrada dos indicadores de desempenho, monitoramento técnico e avaliações de impacto permitem concluir:

- ✓ **Excelência no Atendimento:** A pesquisa de satisfação com os usuários revelou índices de aprovação superiores a **90%** nas áreas core (Nutrição, Acolhimento e Enfermagem), com destaque para o fato de que **98,4%** dos assistidos sentem-se plenamente orientados quanto aos seus direitos sociais, cumprindo a missão de defesa e garantia de direitos.
- ✓ **Sustentabilidade e Engajamento:** O **Projeto Voluntário Transformador** e o **Mobilizar para Construir** demonstraram que a instituição possui alta capacidade de mobilização de recursos próprios e capital humano. Alcançar **10.000 participações diretas** e manter um corpo de voluntários engajados desonera o poder público e potencializa a rede de solidariedade local.
- ✓ **Impacto Biopsicossocial:** O projeto **Arte e Vida em Família** provou ser uma ferramenta eficaz de vigilância socioassistencial. Os relatos técnicos das artesãs e o atendimento a **34 participantes** em oficinas de geração de renda evidenciam que a RFCC atua não apenas no suporte à doença, mas na reconstrução da autonomia e da autoestima das famílias.
- ✓ **Transparência e Governança:** O cumprimento de **100% das metas** pactuadas, o registro sistemático em prontuários e no sistema **GPOWeb**, a publicação dos resultados no site da internet e a participação ativa nos **Conselhos Municipais (CMAS, CMDCA, CMI)** reafirmam o compromisso da RFCC com a transparência e o controle social.

Em suma, o ano de 2025 entrega à comunidade resultados que transcendem a assistência material: entregamos dignidade, inclusão e qualidade de vida. Reafirmamos nosso papel como parceiros do Município na construção de uma sociedade mais justa, equitativa e resiliente frente aos desafios da oncologia.

1- Parecer Consolidado da Equipe Multidisciplinar

A execução dos projetos em 2025 foi submetida a uma avaliação rigorosa pelos profissionais técnicos. O consenso reflete uma instituição que prioriza o **planejamento estratégico**, a **humanização** e a **intersectorialidade**.

a) Perspectiva Técnica e Intervenção de Impacto

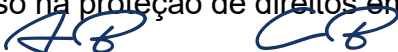
- ✓ **Serviço Social e Psicologia (Letícia e Esther):** Destacaram a eficácia na articulação com a Rede Pública (SAD, CRAS, UBS). O "Case Mirian Souza" foi citado como o maior exemplo de sucesso na proteção de direitos em situações de alta complexidade e terminalidade. 



Relatório de Atividades – 2025

Rede Feminina de Combate ao Câncer de Santa Bárbara d'Oeste

- ✓ **Nutrição (Andreia e Joyce):** O parecer técnico aponta que a intervenção nutricional (especialmente com o uso de suplementação como a *Proteína Vegan*) foi o diferencial para que pacientes não abandonassem o tratamento quimioterápico por fraqueza ou desnutrição.
- ✓ **Fisioterapia (Jocimeire):** Relatou a importância da reabilitação para o resgate da autonomia. Citou a evolução de pacientes que chegaram em cadeiras de rodas ou macas e recuperaram a mobilidade para realizar atividades da vida diária.
- ✓ **Artesanato e Oficinas (Ana Lucia e Veneranda):** O parecer reforça o artesanato como **terapia ocupacional**. Observou-se a redução imediata de níveis de ansiedade e o aumento da autoestima através da geração de renda e convivência comunitária.

b) Gestão, Marketing e Sustentabilidade (Beatriz e Conceição)

- ✓ **Cultura de Doação:** O marketing reportou o engajamento direto da equipe na venda de cupons e tíquetes (McDia Feliz e União Solidária), provando que a responsabilidade pela sustentabilidade é compartilhada por todos.
- ✓ **Conscientização:** O impacto foi medido através das **9 palestras** e mais de **3.000 informativos** entregues, focando no diagnóstico precoce como ferramenta de salvar vidas.
- ✓ **Governança:** A equipe confirmou que a coordenação proveu todos os recursos necessários, materiais e capacitações (IA, Ética, Finanças), garantindo um ambiente seguro e profissional.

c) câncer em uma visão de "**jornada de superação e aprendizado**". A equipe se sente preparada, capacitada e, acima de tudo, empática.

AB
CB

2- Análise Estratégica SWOT 2025 (Equipe Técnica)

Para garantir a melhoria contínua dos serviços prestados à sociedade, a equipe técnica da Rede Feminina realizou uma autoavaliação estratégica, identificando os fatores internos e externos que impactam nossa missão.



a) Forças (Elementos Internos Positivos)

- ✓ **Humanização de Excelência:** Acolhimento sensível e integrado desde a recepção até o atendimento técnico especializado.
- ✓ **Sinergia Multidisciplinar:** Alta capacidade de discussão de casos em equipe, permitindo uma visão sistêmica das necessidades do beneficiário.
- ✓ **Agilidade:** Disponibilidade para atendimento técnico imediato no momento do cadastro do beneficiário.
- ✓ **Investimento no Capital Humano:** Realização de reuniões mensais de capacitação e flexibilidade da gestão para o crescimento profissional da equipe.

b) Fraquezas (Oportunidades de Melhoria Interna)

- ✓ **Espaço Físico:** Necessidade de ampliação e readequação das salas de atendimento (especialmente Fisioterapia e Psicologia) para garantir mais privacidade e evitar ruídos.
- ✓ **Gestão do Tempo:** Necessidade de otimizar o tempo entre atendimentos, agendamentos e a evolução burocrática dos prontuários.
- ✓ **Comunicação Interna:** Identificada como um ponto que precisa de maior fluidez para evitar gargalos operacionais.

c) Oportunidades (Fatores Externos Positivos)

- ✓ **Atualização Científica:** Participação prevista em grandes congressos (como o Latino-Americano de Fisioterapia em Oncologia 2026, Movimento Todos Juntos Contar o Câncer, Congresso Nacional de Nutrição) para trazer novas técnicas de ponta para a Rede.
- ✓ **Fortalecimento de Parcerias:** Manutenção e busca de novos apoiadores estratégicos para o custeio de projetos específicos.
- ✓ **Inovação Digital:** Uso de IA e novos notebooks para modernizar a sistematização dos processos.

d) Ameaças (Fatores Externos Desafiadores)

- ✓ **Novas Demandas Clínicas:** Surgimento de beneficiários com comorbidades específicas (como diabetes e hipertensão) que exigem articulação ainda mais estreita com a rede pública de saúde.
- ✓ **Retenção de Voluntários:** Dificuldade crescente na captação e manutenção de novos voluntários engajados. *AB CB*



Relatório de Atividades – 2025

Rede Feminina de Combate ao Câncer de Santa Bárbara d'Oeste

3- Equipe das áreas Administrativa/Financeira, Operacional e de Marketing Social. Colaboradores atuais, vide endereço eletrônico:

<https://redefemininasbo.org.br/diretorias/>

O trabalho em equipe fortalece a identidade da OSC e o senso de pertencimento dos colaboradores, contribuindo para a construção de uma cultura organizacional mais forte e engajada.



Carla Eliana Bueno – Superintendente de Administração Geral.

Administrativo e Financeiro

Antônio Marcos Amaral Junior - Coordenador.

Cristiana Maria Alves Santana - Serviços Gerais.

Clovis Eduardo Rodrigues - Motorista.

Débora Martins - Analista Contábil.

Maria Isabel de Mello Grego - Assistente Administrativo.

Paulo César Matos - Assistente Administrativo / Motorista.

Veneranda Inês Cuppi Ferreira - Auxiliar Administrativo / Artesã.

Virgínia Vezzani da Silva - Assistente Administrativo.

Operacional

Ana Lúcia Mendes Grego - Artesã.

Andréia D. Rissati - Nutricionista.

Esther Araujo - Psicóloga.

Jocimeire Aparecida Pires Godoy - Fisioterapeuta.

Joyce Petrucci - Nutricionista.

Letícia Prezzotto Pozzobon - Assistente Social.

Pâmela de Oliveira Ruzza - Fisioterapeuta.

Rosângela de Souza B. Polezi - Técnica em Enfermagem e Cuidadora Social.

Vitória Queiroz Tunussi - Fisioterapeuta.

Marketing Social

Beatriz Pires de Abreu,

Conceição de Andrade F. Belila,

Clésio Martins Barata (até Out/2025),

Jaqueline Aparecida Pinto,

Paulo César Cassieri (até Out/2025)

Vera Lucia Fernandes da Silva.

Equipe Atendentes de Telemarketing (5) – Responsável: Maurílio Bertholo.



Há 28 anos, transformamos trabalho em sorrisos, apoiado crianças e adolescentes em tratamento de câncer, por meio da Campanha McDia Feliz.

AB
CB

Relatório de Atividades – 2025

Rede Feminina de Combate ao Câncer de Santa Bárbara d'Oeste

- 4- **Capacitação da Equipe Interna:** O Programa de Capacitação da RFCC tem como objetivo levar informação aos funcionários e colaboradores (Prestadores de Serviços, Diretores, Conselheiros), como forma de adquirirem conhecimentos, habilidades e atitudes que os tornam mais capacitados para desenvolver suas funções na Instituição. Abaixo, as datas e temas já trazidos para a equipe.

Data	Tema	Palestrante	Participantes
31/01/2025	C.H.A	Antonio Marcos	16
27/02/2025	Realize	Michele Lopes	19
28/02/2025	Trabalho em Equipe, Colaboração e Comunicação	Rogério Menossi	15
28/03/2025	Florescer da Essência Feminina	Alessandra Tomelin	18
25/04/2025	Educação Financeira	Sicredi Dexis	21
30/05/2025	Ambientes seguros começam com respeito e diversidade	Carla Rocha	17
13/06/2025	Voluntariado	Carla Eliana Bueno	14
15/07/2025	Captção de Recurso	Carla Eliana Bueno	14
25/07/2025	Vida Ativa, Mente Equilibrada: Um Convite ao Bem-Estar	Márcio H. P. Belarmino	12
29/08/2025	Golpes Digitais - Não Seja a Próxima Vítima!	Kátia Póllon	13
26/09/2025	Inteligência Artificial	André Coala	14
31/10/2025	Coleta Seletiva	Isabel e Beatriz	15
01/12/2025	Café com Presidente	Adilson e Carla	17

AB
CB





Relatório de Atividades – 2025

Rede Feminina de Combate ao Câncer de Santa Bárbara d'Oeste

5- Balanço Patrimonial – Exercício 2025 (Publicado no Jornal RCTVNews, em Fev/2026 – página 8)

Nome da Conta		Valor
Balanço Patrimonial (Valores em Reais)		
REDE FEMININA DE COMBATE AO CANCER CNPJ/CPF 04.257.862/0001-55		
End.: Rua SANTA CRUZ 420-CENTRO - CEP: 13450-220		
Município Santa Bárbara d'Oeste UF SP		
Período: Janeiro a Dezembro de 2025		
Emitido em: 31/12/2025		
Data de Encerramento: 31/12/2025		
ATIVO		
ATIVO CIRCULANTE		2.131.766,11
DISPONIVEL (CAIXA E EQUIV.)		1.451.409,15
BANCOS C/MOV - RECURSO LIVRE		1.225,63
APLIC FINAN LIQ RECURSO LIVRE		2.272,14
BANCOS C/MOV RECURSO C/RESTRI		1.257.036,68
APLIC FINAN. RECURSOS C/REST		0,00
ESTOQUE		174.456,93
ADIANTAMENTOS		6.399,00
DESPESAS EXERC SEGUINTE (SEGURO)		10.018,77
ATIVO NÃO CIRCULANTE		12.646,68
IMOBILIZADO C/ RESTRIÇÃO		667.710,28
IMOBILIZADO SEM RESTRIÇÃO		78.605,81
DEPRECIACAO		1.053.064,84
PASSIVO		-463.960,37
PASSIVO CIRCULANTE		2.131.766,11
209.102,72		
CONTAS A PAGAR		2.786,72
OBRIGAÇÕES COM FUNCIONARIOS		14.204,93
OBRIGAÇÕES TRIBUTÁRIAS		9.218,20
PROVISÕES		11.570,58
RECEITA DIFERIDA		171.322,29
SEGUROS A PAGAR		155,37
PATRIMONIO LIQUIDO		1.922.508,02
PATRIMONIO SOCIAL		480.222,97
RESULTADO DO PERIODO		1.442.285,05
CONTAS DE DESPESAS		2.061.705,23
DESP COM ASSISTÊNCIA SOCIAL		1.919.574,79
SERV CONCEDIDO-REC C/RESTRIÇÃO		360.383,37
DESPESA BANCARIA C/ RESTRIÇÃO		1.901,74
MATERIAL COMPR/CONCED-REC PROP		59.643,06
SERV CONCEDIDO-REC PROPRIO		48.757,13
SERV TRANSP CONCED-REC PROPRIO		44.237,99
DESPESAS ADMINISTRATIVAS		257.906,07
RECURSOS HUMANOS - C/ VINCULO		261.520,00
MARKETING SOCIAL E CAP.RECURSO		559.474,15
TREINAMENTO E DESENVOLVIMENTO		18.034,85
ESPAÇO DONA ROSINHA WAKABARA		18.502,45
ESPAÇO ARTES DAS ROSINHAS		2.264,58
DESPESAS FINANCEIRAS		26.698,80
DEPRECIACAO		62.011,28
GRATUIDADES CONC - PRODUTOS		118.062,67
GRAT.CONCEDIDAS H.VOLUNTARIADO		61.886,83
GRATUIDADES ISENCOES		11.689,82
GRATUIDADE COMODATO		6.600,00
RESULTADO		142.130,44
RESULTADO DO EXERCICIO		142.130,44
CONTAS DE RECEITAS		2.061.705,23
RECEITAS DIVERSAS		1.472.474,52
DOACOES		1.348.303,84
RECEITA FINANCEIRA - REC LIVRE		124.170,68
GRATUIDADES RECEBIDAS		198.239,32
RECEITAS COM RESTRIÇÕES		390.991,39
Sob as penas da Lei, declaramos que as informações aqui contidas são verdadeiras e nos responsabilizamos por todas elas.		
Santa Bárbara d'Oeste - SP, 31 de dezembro de 2025		
Adilson Rinaldo Boaretto		Maria Isabel de Mello Grego
Presidente		1o. Diretor Financeiro
Escritório Contábil Carneiro		
Marisa Aparecida Carneiro Candido - Tec. Contábil - CRC 1SP 129637/0-8		
CPF: 028.486.208-89 - RG: 10.723.211-X		
Parecer do Conselho Fiscal		
Nós, membros do Conselho Fiscal da Rede Feminina de Combate ao Câncer, tendo verificado os livros e documentos referentes ao período de 01 de janeiro de 2025 a 31 de dezembro de 2025, achamo-los conforme e em ordem, pelo que somos favoráveis à sua aprovação em Assembléia.		
Santa Bárbara d'Oeste - SP, 31 de dezembro de 2025.		
Renato Luiz Garrido Monaro		
Roberval Luiz Penido		
Simone Cristina de Souza Alves dos Santos		



6- Sala de Imprensa – 2025

Ao publicar as evidências do seu trabalho, as ONGs podem demonstrar a sua importância para a sociedade e contribuir para um mundo mais justo e equitativo.

Lista completa em <https://redefemininasbo.org.br/imprensa/>

7- Mídia Institucional

Site: www.redefemininasbo.org.br

Facebook: <https://www.facebook.com/rfcc.sbo>

Instagram: @redefemininasbo

Twitter: @rede_feminina

Linkedin: <https://www.linkedin.com/in/rfcc-ceac-santa-b%C3%A1rbara-d-%E2%80%8B-oeste-648203130/>

8- Conselho Fiscal de 2025



AB
CB

Roberval Luiz Penido, Simone Cristina de Souza Alves dos Santos, Renato Luis Garrido Monaro

9- Diretoria Executiva de 2025



Vitória Jandoso Boralli (2ª. Secretária), Maria Isabel de Mello Grego (1ª. Tesoureira), Adilson Rinaldo Boaretto (Presidente), Charlei Moreno Barrionuevo (Vice-Presidente), Carlos Fernando Padovese (2º. Tesoureiro). Marta Maria Padoveze de Carvalho (1ª. Secretária).

10. Selo “Eu Colaborei com a Causa do Câncer”. Oferecido às Empresas apoiadoras da causa do câncer, por meio da Rede Feminina de Combate ao Câncer.



11. Peça publicitária informativa entregue à população em geral.

12 maneiras de Prevenir o Câncer

Não fumar

Um cigarro é capaz de liberar mais de 4.700 substâncias cancerígenas e tóxicas que, além de serem inaladas pelos fumantes, também são inaladas pelos não-fumantes.

Ter uma alimentação adequada e saudável

É muito importante manter uma alimentação balanceada que seja rica também em alimentos de origem vegetal, como frutas, legumes, cereais, grãos e verduras.

Ter um peso saudável

A obesidade é um dos fatores que aumentam as chances de se desenvolver um câncer. Portanto, para evitá-la, fique de olho na balança para manter o seu peso.

Praticar atividade física

Manter o corpo em movimento ajuda a prevenir doenças e a prática regular de atividade física está associada à redução do risco do desenvolvimento de vários cânceres.

Amamentar

A amamentação por dois anos ou mais protege as mães contra o câncer de mama e as crianças contra a obesidade infantil.

Fazer o exame preventivo do câncer do colo do útero

Mulheres entre 25 e 64 anos devem fazer o exame preventivo do câncer do colo do útero a cada três anos, após os dois exames realizados com intervalo anual com resultados negativos.

Há mais de 50 anos a Rede Feminina acolhe, orienta e cuida de pessoas com câncer de todas as idades, gêneros, tipos e estágios da doença oferecendo apoio social, emocional, nutricional, de enfermagem, fisioterapia e de capacitação para geração de renda.

Tomar a vacina contra o HPV

A vacinação contra o HPV (sigla em inglês para Papilomavírus Humano), disponível no SUS, faz parte das ações de prevenção do câncer do colo do útero, fornecendo imunidade e sendo uma importante ferramenta de prevenção da doença.

Vacinar contra a hepatite B

O câncer de fígado está relacionado à infecção pelo vírus causador da hepatite B e a vacina é um importante meio de prevenção deste câncer. O Ministério da Saúde disponibiliza nos postos de saúde do País a vacina contra esse vírus.

Evitar a ingestão de bebidas alcoólicas

O consumo de bebidas alcoólicas, em qualquer quantidade ou tipo, contribui para o risco de desenvolver certos tipos de câncer, entre eles o câncer de cavidade oral, faringe, laringe, esôfago, pâncreas, fígado, colorretal e mama.

Evitar comer carne processada

Carnes processadas como presunto, salsicha, linguça, bacon, salame, mortadela e peito de peru podem aumentar a chance de desenvolver câncer. Isso acontece porque esses alimentos são ricos em conservantes, como nitratos e nitritos.

Evitar a exposição excessiva ao sol

Evite se expor ao sol entre 10h e 16h, e sempre use uma proteção adequada, como protetor solar (inclusive nos lábios), chapéu e barracas.

Evite exposição a agentes cancerígenos no trabalho

Agentes químicos, físicos e biológicos são causas bem conhecidas de câncer relacionado ao trabalho. Evitar ou diminuir a exposição a estes agentes seria o ideal, também é importante o uso correto dos equipamentos de proteção individual.

Fonte: INCA

Rede Feminina de Combate ao Câncer
Rua Santa Cruz, 420 – Vila Pires – CEP: 13450-220
Fone: (19) 3455-2303

Para Doações:
Banco do Brasil - Ag: 0459-6
Conta Corrente: 101020-4
PIX: 04.257.862/0001-55

12. Perspectivas para 2026

Com base nessa análise, a Rede Feminina estabelece as seguintes diretrizes para o próximo exercício:

1. **Infraestrutura:** Implementar o **Novo Espaço de Reabilitação**, otimizando a sala de fisioterapia com estações de trabalho para evolução simultânea e redução de ruídos, assim como resolvendo o gargalo de espaço físico identificado pela equipe.
2. **Referência:** Consolidar a transição para a marca **RCC (Rede de Combate ao Câncer)**, focando em ser um Centro de Referência em Oncologia.
3. **Tecnologia:** Implementação de processos sistematizados por computador e novos equipamentos.
4. **Capacitação:** Garantir a presença da equipe técnica em congressos nacionais e internacionais de oncologia.
5. **Processos:** Sistematizar as avaliações de impacto, garantindo dados ainda mais precisos para os financiadores.
6. **Engajamento:** Criar um programa de integração e capacitação para todos os colaboradores sobre o fluxo de recepção e retenção de **Voluntários Transformadores**.
7. **Sustentabilidade:** Orçamento previsto de R\$ 1,97 milhão, diversificado entre Emendas, Termos de Fomento e Doações (Nota Fiscal Paulista, Telemarketing, Bazar, Brecho, Campanhas Próprias, Edital de Projetos).



Foto da Reforma do novo espaço de Habilitação e Reabilitação para pessoas com sequelas causadas por neoplasia.



Relatório de Atividades – 2025

Rede Feminina de Combate ao Câncer de Santa Bárbara d'Oeste

13. Conclusão e Perspectivas: Construindo o Futuro da Assistência

O exercício de 2025 encerra-se com a materialização de um novo patamar assistencial para a **Rede Feminina**. A reforma de ampliação de nossa sede não visa apenas ganho estrutural, mas a qualificação da oferta tipificada.

O que entregamos com o Novo Espaço

- ✓ **Amplitude na Reabilitação:** Melhores condições para a execução das ações de **Habilitação e Reabilitação (Resolução CNAS 34/2011)**, permitindo que nossa equipe multiprofissional atue com foco na autonomia e na superação das barreiras impostas pela neoplasia.
- ✓ **Fortalecimento da Função Protetiva:** Um ambiente planejado para o **Serviço de Proteção Social Especial (Resolução CNAS 109/2009)**, acolhendo idosos e pessoas com deficiência e seus núcleos familiares com a privacidade e a especialização que o contexto oncológico exige.
- ✓ **Referência Municipal:** A consolidação de nossa **Unidade Referenciada**, organizando a oferta interdisciplinar de forma a ser um porto seguro e eficiente para a rede socioassistencial do município.

Nota de Conformidade Legal: Reiteramos que as ações de **Defesa e Garantia de Direitos** descritas neste documento seguem estritamente a **Resolução CNAS nº 27/2011**, em total conformidade com o regramento de transição estabelecido pela **Resolução CNAS/MDS nº 182/2025**. Entregamos à sociedade e ao CMAS uma unidade referenciada, robusta e preparada para os desafios da Proteção Social Especial..

Rede Feminina de Combate ao Câncer *Unindo forças, garantindo direitos e transformando vidas.*

Santa Bárbara d'Oeste, 02 de Março de 2026.

Adilson Rinaldo Boaretto
Presidente
Gestão 2024-2027

Carla Eliana Bueno
Superintendente de administração Geral
Ordenadora das Despesas



Relatório de auditoria e validação de assinaturas eletrônicas

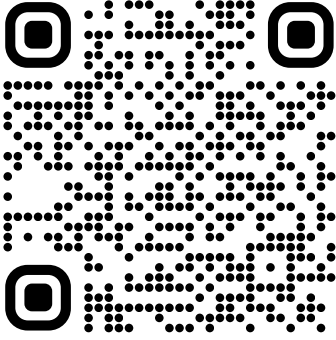

URL pública de verificação de integridade e autenticidade
<https://valida.ae/681ef62ef505d767563e2309940f282c3943566f58d09a1af>

Assinaturas concluídas: 2 de 2

Assinaturas eletrônicas realizadas em conformidade com a Lei nº 14.063/2020 e Regulamento (UE) nº 910/2014 (eIDAS)

Como auditar e validar este documento
 Você está visualizando uma via para impressão do documento, ela possui os dados de auditoria, porém ela pode ser alterada. Para conferir a integridade do documento e das assinaturas, **acesse a URL pública de validação ou escaneie o QRCode ao lado.**

d41a90fe5a04b85376903bdf215
 f720436350e98f074fb0e486c8a
 1ec3dc263e Hash SHA256 do original

Assinaturas presentes no documento

Adilson Rinaldo Boaretto
 017.192.258-18
 Signatário

Carla Eliana Bueno
 044.970.368-12
 Signatário

Trilha de auditoria

- 14/04/2026 13:51 **Carla Eliana Bueno** (direcao@redefemininasbo.org.br, CPF 044.970.368-12) criou o documento

Hash SHA256 do arquivo: d41a90fe5a04b85376903bdf215f720436350e98f074fb0e486c8a1ec3dc263e
- 14/04/2026 13:51 **Carla Eliana Bueno** (direcao@redefemininasbo.org.br, CPF 044.970.368-12) visualizou o documento

Endereço de IP: 187.104.188.162 Porta: 51355
- 14/04/2026 13:51 **Carla Eliana Bueno** (direcao@redefemininasbo.org.br, CPF 044.970.368-12) assinou o documento

Endereço de IP: 187.104.188.162	Navegador: Chrome/146.0.0.0	Tipo de geolocalização: IP
Porta: 51355	Arquitetura: x64	Precisão: 5km+
SO: Windows 10.0	Render engine: Gecko	Latitude e longitude: -22.7489, -47.4099
- 14/04/2026 14:03 **Adilson Rinaldo Boaretto** (adilson@arboaretto.adv.br, CPF 017.192.258-18) visualizou o documento

Endereço de IP: 177.172.154.51 Porta: 53710
- 14/04/2026 14:04 **Adilson Rinaldo Boaretto** (adilson@arboaretto.adv.br, CPF 017.192.258-18) assinou o documento

Endereço de IP: 177.172.154.51	Navegador: Chrome/147.0.0.0	Tipo de geolocalização: IP
Porta: 53710	Arquitetura: x64	Precisão: 5km+
SO: Windows 10.0	Render engine: Gecko	Latitude e longitude: -22.7489, -47.4099